

Evropská unie
Evropský sociální fond
Operační program Zaměstnanost

K VYPLNĚNÍ ŽÁDOSTI O PODPORU V IS KP14+

**PRO PROJEKTY SE SKUTEČNĚ
PROKAZOVANÝMI VÝDAJI A PŘÍPADNĚ TAKÉ
S NEPŘÍMÝMI NÁKLADY**

**A
PRO PROJEKTY VYUŽÍVAJÍCÍ 40% PAUŠÁLNÍ
SAZBU**

Číslo vydání: A6
Datum vydání: 24. 5. 2017
Počet stran 125

OBSAH

1	PODPORA PŘI ZPRACOVÁNÍ ŽÁDOSTI O PODPORU	4
2	PORTÁL IS KP14+	5
2.1	Systémové požadavky a dostupnost aplikace IS KP14+	5
2.1.1	Podporované prohlížeče	5
2.1.2	Další požadavky	5
2.1.3	Pokyny ke zvýšení práv aplikace	5
2.1.4	Test kompatibility prohlížeče	6
2.1.5	Dostupnost	6
2.2	Registrace nového uživatele	7
2.3	Obecné funkcionality formuláře žádosti o podporu	12
3	ÚVODNÍ OBRAZOVKA IS KP14+	16
3.1	Komunikace	16
3.1.1	Poznámky	16
3.1.2	Upozornění	17
3.1.3	Depeše	18
3.2	Kalendář	18
3.3	Informace o přihlášení	19
3.4	Profil uživatele	20
3.5	Žadatel	22
4	NOVÁ ŽÁDOST O PODPORU	24
5	AKCE S ŽÁDOSTÍ O PODPORU	26
5.1	Přístup k projektu	26
5.1.1	Přístup k projektu pro dodavatele aplikace IS KP14+	32
5.2	Plné moci	32
5.2.1	Odvolání Plné moci	36
5.3	Kopírovat	37
5.4	Vymazat žádost	39
5.5	Kontrola	40
5.6	Finalizace a Storno finalizace	41
5.7	Tisk	43
6	JEDNOTLIVÉ ZÁLOŽKY NAVÁZANÉ NA ŽÁDOST O PODPORU	46
6.1	Profil objektu	46
6.1.1	Nová depeše a koncepty	46
6.1.2	Přehled depeší	49
6.1.3	Poznámky	51
6.1.4	Moje úkoly	51
6.2	Datová oblast žádosti	51
6.2.1	Záložka Identifikace operace	51
6.2.2	Záložka Projekt	53
6.2.3	Záložka Specifické cíle	55
6.2.4	Záložka Popis projektu	59
6.2.5	Záložka Indikátory	64
6.2.6	Záložka Horizontální principy	66
6.2.7	Záložka Klíčové aktivity	67
6.2.8	Záložka Cílová skupina	69
6.2.9	Záložka Umístění	70
6.2.10	Záložka Subjekty projektu	72
6.2.10.1	Technické aspekty vyplnění záložky	76
6.2.10.2	Zadání subjektu bez validace na Základní registry	78
6.2.10.3	Kopie subjektu do profilu a kopie subjektu z profilu do žádosti	80

6.2.11	Záložka CZ NACE	83
6.2.12	Záložka Adresy subjektu	84
6.2.13	Záložka Osoby subjektu	85
6.2.14	Záložka Účty subjektu	86
6.2.15	Záložka Účetní období	86
6.2.16	Záložka Veřejná podpora	86
6.2.17	Záložka Rozpočet	87
6.2.17.1	Základní struktura rozpočtu s nepřímými náklady	89
6.2.17.2	Základní struktura rozpočtu bez nepřímých nákladů	90
6.2.17.3	Základní struktura rozpočtu s 40% paušální sazbou	91
6.2.18	Záložka Přehled zdrojů financování	92
6.2.19	Záložka Finanční plán	93
6.2.20	Záložka Kategorie intervencí	96
6.2.21	Záložky ze skupiny Veřejné zakázky	96
6.2.21.1	Záložka Veřejné zakázky	97
6.2.21.2	Záložka Hodnocení a odvolání	105
6.2.22	Údaje o smlouvě/dodatku	107
6.2.22.1	Návrh/podnět na ÚOHS	109
6.2.22.2	Přílohy k VZ	111
6.2.23	Záložka Čestná prohlášení	111
6.2.24	Záložka Dokumenty	113
7	PODPIS A PODÁNÍ ŽÁDOSTI O PODPORU	116
8	ODVOLÁNÍ ŽÁDOSTI	123
9	INFORMACE O POSTUPU HODNOCENÍ DOSTUPNÉ V IS KP14+	125

1 Podpora při zpracování žádosti o podporu

V textu jednotlivých výzev k předkládání žádostí o podporu jsou uvedeny kontakty na konkrétní útvary řídicího orgánu OPZ, které jsou za příslušnou výzvu odpovědné. V případě, že jako žadatel (i potenciální) potřebujete poradit s nějakým věcným problémem týkajícím se přípravy žádosti o podporu, kontaktujte pracovníky tohoto útvaru. Kontaktovat je můžete prostřednictvím e-mailu či telefonu specifikovaných v textu výzvy k předkládání žádostí o podporu, nebo také – pokud je to v textu výzvy uvedeno – s využitím elektronického komunikačního nástroje „ESF Fórum“.

Technické problémy dosud neregistrovaného uživatele IS KP14+:

Dosud neregistrovanému uživateli, který má problém s registrací do IS KP14+, je podpora poskytována skrze webový formulář na registrační stránce IS KP14+ (<https://mseu.mssf.cz>). Tuto podporu zajišťuje Ministerstvo pro místní rozvoj jakožto vlastník IS KP14+.

Technické problémy se zpracováním žádosti o podporu v rámci výzvy vyhlášené z OPZ:

Řídicí orgán OPZ pomáhá tyto problémy řešit na základě e-mailových podnětů. E-maily můžete zasílat na adresu iskp@mpsv.cz. Pokud se dotaz týká už rozpracované žádosti o podporu, do e-mailové žádosti o pomoc identifikujte žádost o podporu s využitím tzv. HASH kódu, který naleznete na záložce Identifikace operace v pravé horní části obrazovky (viz kap. 6.2.1).

Provozní doba technické podpory iskp@mpsv.cz:

Pracovníci technické podpory OPZ vám budou k dispozici v pracovních dnech od 8:00 do 16:00. Reakci na váš požadavek garantujeme v rámci provozní doby technické podpory do 4 hodin od obdržení požadavku. Dotazy zaslané mimo provozní dobu budou řešeny nejpozději následující pracovní den.

Ve dnech 23., 30., resp. 31. 12. (pokud připadne na pracovní den) bude upravena provozní doba technické podpory od 8:00 do 12:00 hodin. Pro metodické dotazy využijte telefonní a e-mailové kontakty uvedené v textu konkrétní výzvy. Kontakt naleznete v dokumentu "Text výzvy č. xxx OPZ", na adrese www.esfcr.cz/modules/calls_pod_konkrétní_výzvou.

2 Portál IS KP14+

Žádost o podporu z OPZ lze předložit pouze prostřednictvím aplikace IS KP14+. Tato aplikace je součástí monitorovacího systému pro využívání Evropských strukturálních a investičních fondů v ČR v programovém období 2014-2020, který se označuje jako MS2014+. Označení MS2014+ je tedy nadřazené pojmu IS KP14+. Vzhledem k tomu, že žadatelé a příjemci vždy pracují pouze s částí systému označovanou jako IS KP14+, je v tomto dokumentu používáno pojmenování IS KP14+.

IS KP14+ provozuje Ministerstvo pro místní rozvoj. Jednotlivé řídicí orgány (ŘO) programů, z nichž je podpora poskytována, nejsou provozovateli tohoto systému.

2.1 Systémové požadavky a dostupnost aplikace IS KP14+

2.1.1 Podporované prohlížeče

Bezproblémové fungování aplikace IS KP14+ je garantované pouze v prohlížečích Internet Explorer a Firefox, a to **pouze v jejich nejnovějších verzích**. Prohlížeč Mozilla Firefox provádí aktualizaci na poslední verzi automaticky, aktuální verzi prohlížeče Internet Explorer stáhnete zdarma na stránkách firmy Microsoft.

Pro zadávání dat do žádosti musí být v internetovém prohlížeči zapnutý JavaScript.

V prohlížeči nesmí být nastavené vlastní styly vzhledu stránek ani nesmí být zapnutá žádná nastavení, která jakýmkoliv způsobem mění vzhled nebo styly písma.

Windows 10 mají nastaven jako výchozí prohlížeč Microsoft Edge, který nepodporuje instalaci pluginů jako je Silverlight. Internet Explorer lze spustit kliknutím na tlačítko "Start" v levém dolním rohu a zadáním textu "Internet Explorer". Pokud si přejete, můžete si jej nastavit jako výchozí prohlížeč, [návod](#) viz záložka HW a SW požadavky přímo v IS KP14+.

Upozornění: Od 1. září 2015 byla podpora pluginů NPAPI (tedy i pluginu Silverlight) v prohlížeči Google Chrome ukončena.

2.1.2 Další požadavky

- Minimální rozlišení monitoru 1366 x 768 bodů.
- Pro tisk žádostí musí být na počítači nainstalovaná poslední verze Adobe Acrobat Readeru.
- Pro podepsání žádosti o podporu je nutné mít nainstalován plugin [MS Silverlight](#) v jeho nejnovější verzi.

2.1.3 Pokyny ke zvýšení práv aplikace

Aplikace dodávané společností Tesco SW a. s. využívají technologie Microsoft Silverlight, jenž pro některé pokročilé funkcionality vyžaduje nastavit tzv. zvýšená oprávnění na počítači. Těmito funkcionalitami jsou např. přístup k podpisovým certifikátům v úložišti certifikátů Windows nebo na čipové kartě. Zvýšená oprávnění lze nastavit pomocí instalačního balíčku TescoSW Elevated Trust Tool.

Upozornění: Pro úspěšnou instalaci může být vyžadováno administrátorské oprávnění.

Pokyny pro vyplnění formuláře žádosti o podporu z OPZ		
Číslo vydání: A6	Datum vydání: 24. 5. 2017	Strana: 5 z 125

2.1.4 Test kompatibility prohlížeče

Pro otestování kompatibility pracovní stanice může žadatel využít odkaz uvedený přímo v IS KP14+ na záložce **HW a SW požadavky**.

V případě problémů s elektronickým podpisem můžete zkontrolovat certifikát přes tlačítko Validace certifikátu.

Snímek obrazovky testu kompatibility

Aktuální internetový prohlížeč	✓	Internet Explorer 11.0
Operační systém	✓	Windows 7
Používané rozlišení	✓	V pořádku
Výpočetní kapacita v aktuálním prohlížeči	✓	V pořádku
Počet procesorů	✓	2
Test připojení(download/upload)	✓	0/1 Mbit/s
Dostupnost databáze (volitelné)	✓	V pořádku
Podpora FileAPI	✓	V pořádku
Dostupnost SilverLight pluginu	✓	V pořádku
Verze Silverlight	✓	5.1.50428.0
Zvýšená oprávnění pro Silverlight	✓	Ano

Validace certifikátu

Po zmáčknutí tlačítka Validace certifikátu bude žadatel vyzván k výběru příslušného certifikátu k elektronickému podpisu a provede ověření tlačítkem Dokončit.

Snímek obrazovky validace certifikátu

Čipové karty a tokeny
 Systémové úložiště

Vybrat...

Soubory

i Citlivá data uživatele (heslo, certifikát) slouží pouze k vytvoření podpisu. Tento proces je celý realizován na straně uživatele a k přenosu citlivých dat na server nedochází. V aplikaci je uložena pouze veřejná část certifikátu uživatele, jako součást podpisu pro pozdější ověření.

Zavřít Dokončit

2.1.5 Dostupnost

Ministerstvo pro místní rozvoj garantuje dostupnost produkčního prostředí **365 dní v roce v době 4:00 – 24:00 hodin**.

2.2 Registrace nového uživatele

Žádost o podporu vyplňuje žadatel prostřednictvím aplikace IS KP14+, v němž je formulář vytvořený v návaznosti na podmínky příslušné výzvy k předkládání žádostí o podporu v rámci daného programu.

Prostřednictvím aplikace IS KP14+ probíhá elektronické podání žádosti o podporu, žádné jiné předložení žádosti žadatel neprovádí. Podmínkou předložení žádosti je ovšem **podpis finalizované žádosti o podporu s využitím kvalifikovaného elektronického podpisu**.

Žadatel neinstaluje do počítače žádný program a žádost o podporu vyplňuje přímo v okně internetového prohlížeče. Produkční prostředí aplikace IS KP14+ je dostupné na následující internetové adrese: <https://mseu.mssf.cz>. Referenční prostředí (testovací) aplikace IS KP14+ je dostupné na adrese: <https://mseu-sandbox.mssf.cz>, na které si žadatel může vyzkoušet například správné fungování elektronického podpisu.

Pro přístup do portálu IS KP14+ je nutné provést registraci nového uživatele přes tlačítko **Registrace** na úvodní stránce.

Snímek úvodní stránky aplikace IS KP14+

MS2014+

Nacházíte se: Úvod

Portál IS KP14+ jako součást MS2014+ je určen pouze pro vyplňování a podávání elektronické žádosti o podporu projektu ze strukturálních fondů Evropského společenství a Národních zdrojů v programovém období 2014 až 2020.

Všechny dostupné informace o čerpání z fondů Evropské unie a seznam kontaktů na jednotlivé vyhlásovatelé výzev najdete na stránkách www.dotaceeu.cz.

Seznam programů a výzev
Informace ŘO
Kontakty
Odkazy
FAQ
HW a SW požadavky

ÚVOD

Portál IS KP14+ jako součást MS2014+ je určen pro žadatele/příjemce pro zadávání žádosti o podporu a správu projektů po celou dobu jejich životního cyklu a dále pro nositele strategií integrovaných nástrojů a externí hodnotitele. Žádosti o podporu na projekt je možné zadávat až po vyhlášení výzev a otevření programů pro programové období 2014 – 2020.

Upozornění

- V termínu od 11.12.2016 7:00 do 11.12.2016 13:00 bude provedena odstávka kategorie C systému základních registrů. V uvedené době nebude možné v ISKP+14 a CSSF14+ provádět validace na data IS ZR.
- Dne 10. listopadu 2016 proběhne výměna serverového certifikátu. Nově vydaný certifikát bude od certifikační autority **thawte SHA256 SSL CA** a má sériové číslo **38 09 47 31 7e 6d 5b 0f e9 4a cb 03 35 d6 03 ca**
- Podepisování dokumentů – upozorňujeme uživatele, že od 27.6.2016 je nasazena nová verze **TescoSW Elevated Trust Tool podepsaná novým certifikátem**. Popis aktualizace komponenty je uložen [zde](#), samotná komponenta je ke stažení [zde](#).

REGISTRACE »

UŽIVATELSKÉ JMÉNO:

HESLO:

PŘIHLÁSIT SE »

Zapomenuté heslo ?

česky polski english

Aplikaci zajišťují

OPERAČNÍ PROGRAM TECHNICKÁ POMOČ EVROPSKÁ UNIE EVROPSKÝ FOND PRO REGIONÁLNÍ ROZVOJ INVESTICE DO VAŠÍ BUDOUCNOSTI MINISTERSTVO PRO MÍSTNÍ ROZVOJ ČR Spolufinancováno z projektů OPTP: CZ.1.08/2.1.00/12.00147, CZ.1.08/2.1.00/13.00166, CZ.1.08/2.1.00/14.00360

Aplikaci zajišťují (c) 2013 Ministerstvo pro místní rozvoj ČR, Staroměstské náměstí 6, 110 15 Praha 1

Pokyny pro vyplnění formuláře žádosti o podporu z OPZ

Číslo vydání: A6

Datum vydání: 24. 5. 2017

Strana: 7 z 125

Snímek registračního formuláře pro uživatele v aplikaci IS KP14+

Registrační údaje

Heslo: Zadejte heslo, které bude využíváno pro přístup do aplikace. Heslo musí být nejméně 8 znaků dlouhé a musí obsahovat alespoň jedno velké písmeno, malé písmeno a číslici. Heslo nesmí obsahovat část jména a příjmení. Heslo nesmí obsahovat jiné speciální znaky než „_“.

Kontrola hesla: Zadejte heslo znovu.

Titul: Ing. Zadejte titul uváděný před jménem.

Jméno: Jan Zadejte jméno kontaktní osoby.

Příjmení: Novák Zadejte příjmení kontaktní osoby.

Titul za jménem: Zadejte titul uváděný za jménem.

Datum narození: 27. 8. 1974 Vyberte datum narození.

E-mail: jan.novak@seznam.cz Zadejte e-mailovou adresu.

Mobilní telefon: +420 777888222 Zadejte číslo mobilního telefonu kontaktní osoby.

Vygenerovat nový kód

Kontrolní kód: AM7TG Opište kontrolní kód z obrázku.

Odeslat registrační údaje

Máte problém s registrací?

Vaše e-mailová adresa:

Popis problému:

Napište nám a my Vám poradíme.

Odeslat

Po vyplnění registračních údajů (heslo si doporučujeme poznamenat) a jejich odeslání Vám do několika minut (může být i desítek minut) na zadané telefonní číslo přijde SMS s aktivačním klíčem (tj. kódem), který zapíšete do příslušné kolonky na obrazovce a potvrdíte.

Snímek formuláře pro vyplnění aktivačního klíče zasláného na číslo mobilního telefonu

Poznámka:

Poznámka pro řešitele:

Ověření čísla mobilního telefonu

Na Vaš mobilní telefon byl formou SMS zaslán Aktivační klíč pro ověření správnosti Vašeho telefonního čísla. Opište tento klíč do pole Aktivační klíč a klikněte na tlačítko Odeslat.

Upozornění: Tento formulář před zadáním Aktivačního klíče nezavírejte! Pokud ho zavírete, budete muset vyplnit registraci znovu.

Aktivační klíč:

Odeslat

Pokud Vám vypršela platnost aktivačního klíče nebo máte problémy s jeho zadáním, stiskněte tlačítko "Nový aktivační klíč", které na Vaš mobilní telefon odešle nový aktivační klíč.

Nový aktivační klíč

Máte problém s registrací?

Vaše e-mailová adresa:

Popis problému:

Napište nám a my Vám poradíme.

Odeslat

Po potvrzení aktivačního klíče je třeba počkat na potvrzující e-mail, který Vám dorazí na zadanou e-mailovou adresu. V e-mailu je URL odkaz, kterým registraci potvrdíte (kliknutím na odkaz) a odešlete k závěrečné fázi jejího zpracovávání. (Technicky je toto označováno jako odeslání do ServiceDesku.)

Snímek e-mailové zprávy, v níž zájemce o registraci obdrží odkaz pro potvrzení registračních údajů

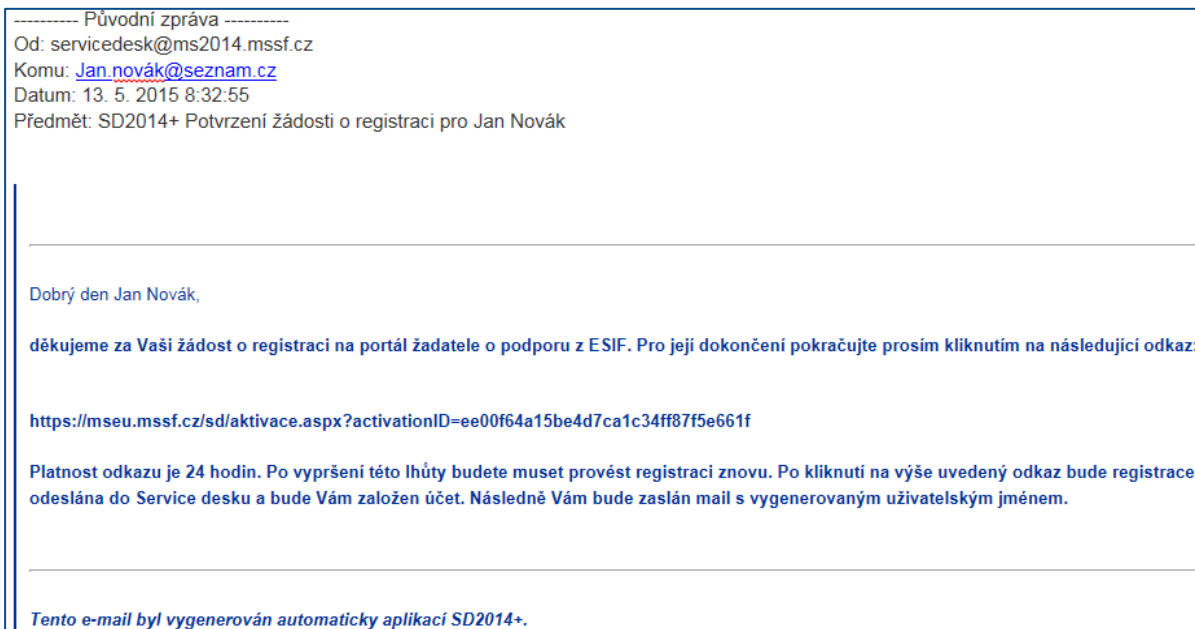

Po kliknutí na aktivační odkaz bude Vaše registrace dokončena, aplikace IS KP14+ Vás o tom informuje následující obrazovkou.

Snímek obrazovky, na níž je potvrzení o dokončení registrace a ověřování zadaných údajů

Aplikace IS KP14+ následně zasílá e-mail s uživatelským jménem, které systém generuje automaticky. Tvar uživatelského jména vychází z příjmení a jména registrovaného uživatele. Při opakované registraci se mění i uživatelské jméno (minimálně první dva znaky, které definují měsíc registrace).

Pokyny pro vyplnění formuláře žádosti o podporu z OPZ

Číslo vydání: A6

Datum vydání: 24. 5. 2017

Strana: 9 z 125

Od listopadu 2016 již není možné provádět opakovanou registraci jednoho uživatele (jedno jméno uživatele se stejným datem narození).

Snímek e-mailové zprávy, v níž nově registrovaný obdrží své uživatelské jméno

Od: servicedesk@ms2014.mssf.cz
Komu: Jan.novak@seznam.cz
Datum: 13. 5. 2015 8:45:02
Předmět: SD2014+ Dokončení registrace pro Jan Novák

Registrace pro: Ing. Jan Novák,
Nové uživatelské jméno: HINOVJAN

Vaše registrace na portál žadatele o podporu z ESIF byla úspěšně dokončena.
Vaše uživatelské jméno je **HINOVJAN**. Pro přihlášení použijte heslo, které jste zadali při registraci.

Přihlásit se můžete [zde](#).

Tento e-mail byl vygenerován automaticky aplikací SD2014+.

Přihlášení do aplikace následně probíhá vyplněním uživatelského jména a hesla. Pokud si uživatel IS KP14+ heslo nepamatuje, nebo chce provést změnu hesla, může tak učinit přes tlačítko Zapomenuté heslo?.

Snímek s vyznačením tlačítka Zapomenuté heslo?

PŘIHLÁŠENÍ

UŽIVATELSKÉ JMÉNO:

HESLO:

PŘIHLÁSIT SE »

Zapomenuté heslo ?

 

Snímek se zobrazením dialogu v případě zapomenutého hesla

Zapomenuté heslo

Uživatelské jméno: Zadejte uživatelské jméno

Mobilní telefon: Zadejte číslo mobilního telefonu, který jste uvedl/a v registraci

[Vygenerovat nový kód](#)

Kontrolní kód: Opište kontrolní kód z obrázku

Pokud neznáte své uživatelské jméno nebo již nevladníte telefonní číslo, které jste uvedl/a v registraci, pokračujte [zde](#).

Uživatel vyplní povinná (žlutá), pole a odešle žádost o reset hesla. Pozor, je ale potřeba vždy uvést číslo mobilního telefonu, které bylo použito při registraci.

Pokud uživatel nezná své uživatelské jméno nebo již nevladní telefon s číslem použitým při registraci, může využít odkaz uvedený přímo pod tlačítkem Pokračovat.

Snímek se zobrazením dialogu v případě zapomenutého hesla

Reset hesla

Jméno: Zadejte jméno kontaktní osoby

Příjmení: Zadejte příjmení kontaktní osoby

Datum narození:  Vyberte datum narození

E-mail: Zadejte e-mailovou adresu

Mobilní telefon: Zadejte číslo mobilního telefonu kontaktní osoby

[Vygenerovat nový kód](#)

Kontrolní kód: Opište kontrolní kód z obrázku

Aplikace je primárně zobrazena v českém jazyce. Uživatel může stiskem tlačítka ikony vlajky změnit jazyk a zvolit polskou jazykovou mutaci¹, v rámci které bude do aplikace přistupovat.

¹ Pro OPZ je relevantní pouze česká mutace, polská mutace je využitelná pouze pro program přeshraniční spolupráce Interreg V-A Česká republika – Polsko.

2.3 Obecné funkcionality formuláře žádosti o podporu

Povinná x nepovinná pole

Datové položky, které je uživatel povinen vyplnit pro úspěšnou finalizaci žádosti o podporu jsou podbarveny žlutě a označeny vykřičníkem. Datové položky, které jsou podbarveny šedě, jsou nepovinné.

Příklad odlišného vzhledu povinného a nepovinného datového pole

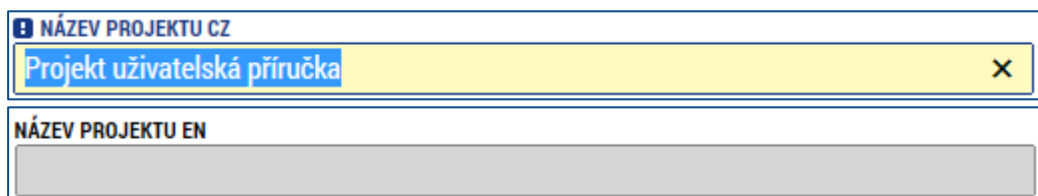

Ruční plnění x automatická plnění x výběr z číselníků

Datové položky, které jsou podbarvené žlutou nebo šedou barvou (viz výše), vyplňuje uživatel jako textové pole nebo jako pole s výběrem z předem vydefinovaného číselníku. Číselník se zobrazí po stisku ikony  vedle příslušného datového pole.

Datová pole, která jsou bez podbarvení, vyplňuje systém automaticky.

Příklad vzhledu pole, které vyplňuje aplikace IS KP14+ automaticky bez vstupu uživatele

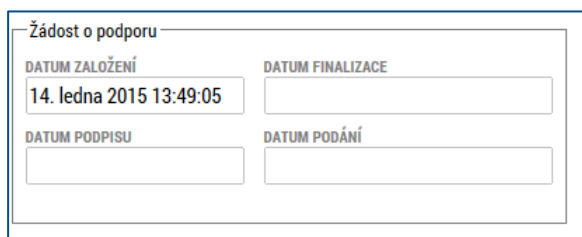

Nápověda

V aplikaci IS KP14+ jsou k dispozici dva typy nápovědy: kontextová nápověda, která se uživateli objeví, pokud najede kurzorem na příslušné datové pole, a nápověda, kterou si uživatel vyvolá stiskem tlačítka „Nápověda“ v pravém horním rohu obrazovky.

Příklad zobrazení kontextové nápovědy vyvolané umístěním kurzoru

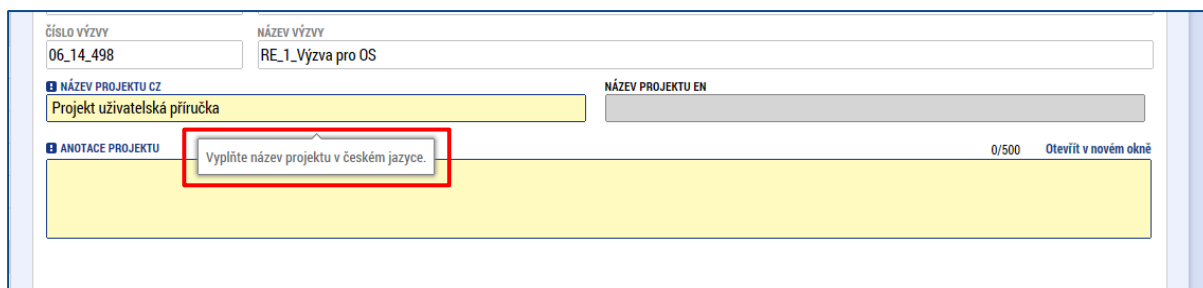

Snímek horní části obrazovky s vyznačením tlačítka Nápořveda

Protože nápořveda obsažená přímo v IS KP14+ je obecná a platí pro všechny programy spolufinancované z Evropských strukturálních a investičních fondů v ČR, důrazně doporučujeme využívat ke zpracování žádosti o podporu tyto pokyny. Jejich obsah je zpracován konkrétně na výzvy k předkládání žádostí o podporu z OPZ.

Filtry

Některé záložky v aplikaci IS KP14+ obsahují souhrnné tabulky či číselníky. Souhrnné tabulky zobrazují všechny údaje zadané na dané záložce – např. všechny osoby navázané na subjekt žadatele apod. Číselníky slouží pro výběr potřebného údaje z předem omezené skupiny údajů, např. město, ulice a jsou k dispozici v polích s nabídkou.

Každá tabulka či číselník jsou opatřeny filtrem pro snadnější vyhledávání a výběr. Filtr je umístěn v řádku v záhlaví tabulky. Do tohoto řádku žadatel může zadat několik písmen či slovo a stisknout klávesu Enter. Tím se v tabulce vyhledají všechny údaje, které odpovídají zadaným písmenům/znakům. Použití funkce filtru je nutné zejména při zadávání místa dopadu a místa realizace projektu, kdy aplikace IS KP14+ využívá zdrojových dat z registrů.

V číselníku se listuje pomocí tlačítek v podobě šipek umístěných pod tabulkou.

Uživatel zvolí vybraný údaj (kliknutím myši se údaj zeleně označí) a následně potvrdí svůj výběr tím, že údaj přesune (kliknutím na šipku vpravo od seznamu, v němž vybíral) do tabulky s hodnotami platnými pro jeho projekt.

Zrušení zadaného filtru v číselníku a návrat k původnímu zobrazení všech položek provede žadatel tak, že znaky, které do filtrovacího řádku napsal, jednoduše smaže a stiskne klávesu Enter.

Příklad vyhledání obce Nový Bydžov při použití filtru (zadané slovo „Nový“)

MÍSTO REALIZACE - OBEC

Místo realizace projektu

Kód obce	Název obce	ORP	Okres	Kraj	Region	Stát
531600	Nový Jáchymov	Beroun	Beroun	Středočeský kraj	Střední Čechy	Česká republika
538566	...stec	Brandýs nad Lab...	Praha-východ	Středočeský kraj	Střední Čechy	Česká republika
540501	...alín	Šumperk	Šumperk	Olomoucký kraj	Střední Morava	Česká republika
540901	...nín	Dobříš	Příbram	Středočeský kraj	Střední Čechy	Česká republika
542181	...úm	Rakovník	Rakovník	Středočeský kraj	Střední Čechy	Česká republika
544566	...rozenkov	Vsetín	Vsetín	Zlínský kraj	Střední Morava	Česká republika
548464	Nový Rychnov	Pelhřimov	Pelhřimov	Kraj Vysočina	Jihovýchod	Česká republika
	...hažlice	Domažlice	Domažlice	Plzeňský kraj	Jihozápad	Česká republika
	...b	Cheb	Cheb	Karlovarský kraj	Severozápad	Česká republika
	...ý Bor	Česká Lípa	Česká Lípa	Liberecký kraj	Severovýchod	Česká republika
561878	Nový Oldřichov	Česká Lípa	Česká Lípa	Liberecký kraj	Severovýchod	Česká republika
570508	Nový Bydžov	Nový Bydžov	Hradec Králové	Královéhradecký kraj	Severovýchod	Česká republika
574287	Nový Hrádek	Náchod	Náchod	Královéhradecký kraj	Severovýchod	Česká republika
574295	Nový Ples	Jaroměř	Náchod	Královéhradecký kraj	Severovýchod	Česká republika
584754	Nový Přerov	Mikulov	Břeclav	Jihomoravský kraj	Jihovýchod	Česká republika
586463	Nový Poddvorov	Hodonín	Hodonín	Jihomoravský kraj	Jihovýchod	Česká republika
587729	Nový Šaldorf-Sed...	Znojmo	Znojmo	Jihomoravský kraj	Jihovýchod	Česká republika
591262	Nový Telečkov	Třebíč	Třebíč	Kraj Vysočina	Jihovýchod	Česká republika
596264	Nový Jimramov	Nové Město na M...	Žďár nad Sázavou	Kraj Vysočina	Jihovýchod	Česká republika
599191	Nový Jičín	Nový Jičín	Nový Jičín	Moravskoslezský kraj	Moravskoslezsko	Česká republika
599654	Nový Dvůr	Nymburk	Nymburk	Středočeský kraj	Střední Čechy	Česká republika

Filtr pro snadné vyhledávání

Výběr zvoleného údaje ze seznamu

Položek na stránku 25 Stránka 1 z 1, položky 1 až 21 z 21

Textová pole

Při editaci textových polí je možné využívat klávesové zkratky běžné v textových editorech, tj. zkratky pro příkazy Kopírovat, Vložit, Vyjmout. Lze vložit text zkopírovaný v nějakém dokumentu mimo IS KP14+, stejně tak je možné zkopírovat obsah pole v IS KP14+ a umístit jej do jiného dokumentu. U každého textového pole je uveden údaj o počtu napsaných znaků a celkovém počtu znaků, který je na daném poli k dispozici (např.: 0/2000).

JAKÝ PROBLÉM PROJEKT ŘEŠÍ? 0/2000 Otevřít v novém okně

test

Uživatel si celé pole může zobrazit ve velkém formátu v novém okně pomocí tlačítka Otevřít v novém okně. V případě zobrazení napsaného textu v novém okně, může uživatel využít nabídky Kontrola pravopisu.

Jaký problém projekt řeší?

Uložit 5/2000 Kontrola pravopisu Zavřít

test

Pokyny pro vyplnění formuláře žádosti o podporu z OPZ

Uživatel má možnost využít v IS KP14+ zaškrtačacích polí (tzv. checkboxů) pro označení souhlasu (ANO) či zamítnutí (NE), v tomto případě pro vyjádření NE pole zůstane prázdné.

Doplňkové informace	
<input checked="" type="checkbox"/> Realizace zadávacích řízení na projektu	<input checked="" type="checkbox"/> Veřejná podpora
REŽIM FINANCOVÁNÍ Ex-post	<input type="checkbox"/> Projekt je zcela nebo zčásti prováděn sociálními partnery nebo NNO

3 Úvodní obrazovka IS KP14+

3.1 Komunikace

Po přihlášení do aplikace se uživateli zobrazí úvodní obrazovka. V jejím záhlaví jsou 3 hlavní komunikační kanály, které IS KP14+ rozlišuje: poznámky, upozornění, depeše. Otevřít každý z těchto segmentů je možné stiskem příslušného tlačítka v záhlaví obrazovky.

V levém menu obrazovky se zobrazuje kalendář, dále je zde prostor pro informace ŘO, kontaktní informace, odkazy nebo často kladené otázky.

V centrální části obrazovky jsou všechny zprávy (depeše), v nichž přihlášený uživatel figuruje a které se vážou k příslušným žádostem o podporu/projektům.

Snímek úvodní obrazovky po přihlášení

Předmět depeše	Odesílatel	Datum přijetí	Přečteno	Datum přečtení	Vázáno na objekt
Žádost o vyjádření hodnotitele k hodnocení projektu	ISUM_USER	23. 2. 2015 8:25	<input type="checkbox"/>		Projekt: CZ.19.1.5.0.15...
Dotaz šablony	Žadatel 005	19. 2. 2015 12:54	<input type="checkbox"/>		
Žádost o vyjádření hodnotitele k hodnocení projektů	ISUM_USER	16. 1. 2015 11:23	<input type="checkbox"/>		

3.1.1 Poznámky

Nástroj „Poznámky“ plní funkci poznámkového bloku, v němž uživatel může spravovat a zakládat své záznamy. Tyto poznámky se vztahují ke konkrétnímu uživatelskému jménu nebo se zde zobrazují i poznámky navázané na příslušnou žádost o podporu/projekt – tuto poznámku pak vidí všichni uživatelé, kteří jsou k danému projektu nasdílení (tzn. mají přidělený přístup). V případě potřeby navázat poznámku k jednotlivým projektům/žádostem tak může uživatel učinit v rámci konkrétního projektu/žádosti, viz kap. 6.1.3.

Založení nové poznámky uživatel provede stiskem tlačítka Nový záznam a následně volbou Uložit.

Snímek obrazovky s vyznačením polí pro zapsání Poznámky

NACHÁZÍTE SE: Nástěnka Poznámky

Navigace

POZNÁMKY

Datum	Barevné označení	Poznámka
2. 1. 2015		poznámka č. 1
9. 2. 2015		poznámka č. 2
11. 2. 2015		vyplnit žádost do pátku

Položek na stránku 25 Stránka 1 z 1, položky 1 až 3 z 3

Nový záznam Kopírovat záznam Smazat záznam Uložit Storno

DATUM: 2. 1. 2015 BAREVNÉ OZNAČENÍ

POZNÁMKA: poznámka č. 1 13/2000 Otevřít v novém okně

3.1.2 Upozornění

V rámci obrazovky „Upozornění“ jsou uživatelům zobrazována upozornění automaticky generovaná systémem (např. informace o mimořádných odstávkách systému) nebo upozornění z úrovně ŘO. Zde uživatel nemá možnost spravovat či editovat obsah.

Snímek obrazovky zobrazující sekci Upozornění

NACHÁZÍTE SE: Nástěnka Upozornění

Navigace

UPOZORNĚNÍ

Datum	Název zprávy	Typ zprávy
24. 2. 2015 0:00	Zkouška upozornění	Novinka

Položek na stránku 25 Stránka 1 z 1, položky 1 až 1 z 1

DATUM: 24. 2. 2015 TYP ZPRÁVY: Novinka

NÁZEV ZPRÁVY: Zkouška upozornění

TEXT ZPRÁVY: Zobrazují se zde Novinky a Systémové zprávy 43/2000 Otevřít v novém okně

3.1.3 Depeše

Nástroj „Depeše“ funguje jako vnitřní komunikace v rámci celého systému MS2014+, tzn. depeše (zprávy) mohou být předávány jak mezi jednotlivými uživateli IS KP14+, tak i mezi žadateli (externími uživateli) a příslušnými kontaktními pracovníky na straně ŘO (interními uživateli).

S cílem mít komunikaci týkající se projektu přehledně dostupnou na daném projektu, ŘO upozorňuje, aby žadatelé/příjemci vždy zaslali interní depeše určené pracovníkům ŘO z detailu konkrétního projektu. Prosíme, nepoužívejte nástroj pro depeše dostupný z úvodní obrazovky dostupné po přihlášení uživatele do IS KP14+. Postup pro vytvoření depeše v rámci detailu konkrétního projektu je v kap. 6.1.1).

Do jednotlivých složek v rámci administrace depeší uživatel vstupuje stiskem příslušného tlačítka – např. Správa složek nebo Pravidla pro třídění depeší.

Snímek obrazovky zobrazující sekci Depeše

Předmět depeše	Odesílatel	Datum přijetí	Přečteno	Datum přečtení	Vázáno na objekt
Podepsat dokument žádosti o podporu	ISUM_USER	18. 2. 2015 15:04	<input type="checkbox"/>		Projekt: LIBEREC - proj...
Podepsat dokument žádosti o podporu	ISUM_USER	18. 2. 2015 15:02	<input type="checkbox"/>		Projekt: LIBEREC - proj...
Podepsat dokument žádosti o podporu	ISUM_USER	18. 2. 2015 11:40	<input type="checkbox"/>		Projekt: LIBEREC - 9.3...
Podepsat dokument žádosti o podporu	ISUM_USER	18. 2. 2015 11:39	<input type="checkbox"/>		Projekt: LIBEREC - 9.3...
Podepsat dokument žádosti o podporu	ISUM_USER	17. 2. 2015 17:26	<input type="checkbox"/>		Projekt: LIBEREC - 9.3...
Podepsat dokument žádosti o podporu	ISUM_USER	17. 2. 2015 17:24	<input type="checkbox"/>		Projekt: LIBEREC - proj...
Podepsat dokument žádosti o podporu	ISUM_USER	17. 2. 2015 17:22	<input type="checkbox"/>		Projekt: projekt školení...
předmět2	Matoušek Leoš	4. 2. 2015 13:44	<input type="checkbox"/>		
předmět	Matoušek Leoš	4. 2. 2015 10:08	<input type="checkbox"/>		

3.2 Kalendář

Uživatel má možnost využít funkci kalendáře, v němž může pod jednotlivé dny navázat nějakou událost (včetně úkolů). Upozornění na událost se pak v kalendáři barevně zobrazí.

Informace z kalendáře lze rovněž zobrazit pod záložkou „Moje úkoly“, která je umístěna dole pod obrázkem kalendáře. Záložka Moje úkoly zobrazuje nahoře všechny záznamy založené v Kalendáři, v dolní části obrazovky je prostor, v němž uživatel zakládá nový záznam nebo edituje záznam, který si vybral k editaci z tabulky v horní části obrazovky.

Založení nového záznamu do kalendáře provádí uživatel stiskem tlačítka Nový záznam a následně potvrdí volbou Uložit.

Snímek obrazovky Moje úkoly, prostřednictvím níž lze editovat kalendář uživatele

Nacházíte se: [Nástěnka](#) [Moje úkoly](#)

Navigace

MOJE ÚKOLY

Událost	Začátek	Konec
Žádost o podporu	18. 2. 2015	18. 2. 2015
podání žádosti o podporu	20. 2. 2015	20. 2. 2015

Položek na stránku 25 Stránka 1 z 1, položky 1 až 2 z 2

Nový záznam Kopírovat záznam Smazat záznam Uložit Storno

PŘEDEDEFINOVANÁ UDÁLOST

UDÁLOST
Žádost o podporu

ZAČÁTEK 18. 2. 2015 KONEC 18. 2. 2015

POPIS UDÁLOSTI 7/2000 Otevřít v novém okně
Odeslat

3.3 Informace o přihlášení

V pravém horním rohu záhlaví je umístěna informace o přihlášeném uživateli, zbývající čas do automatického odhlášení a ikona pro odhlášení.

Ikona pro odhlášení má podobu tlačítka pro zapnutí/vypnutí elektronických přístrojů. Kliknutím na toto pole dojde k odhlášení a k návratu na úvodní stránku aplikace.

Vlevo od ikony pro odhlášení se zobrazují informace o časovém limitu do automatického odhlášení. Tento limit je nastaven z důvodu bezpečnosti dat. Aplikace IS KP14+ odhlásí každého uživatele, který po dobu 60 minut neprovede v IS KP14+ žádnou pro systém zaznamenanou operaci (tj. neprovede žádné uložení; samotná editace textu není z hlediska tohoto bezpečnostního limitu skutečnou činností uživatele).

Snímek záhlaví obrazovky s identifikací přihlášeného uživatele, zbývajícím časem do automatického odhlášení a ikonou pro odhlášení

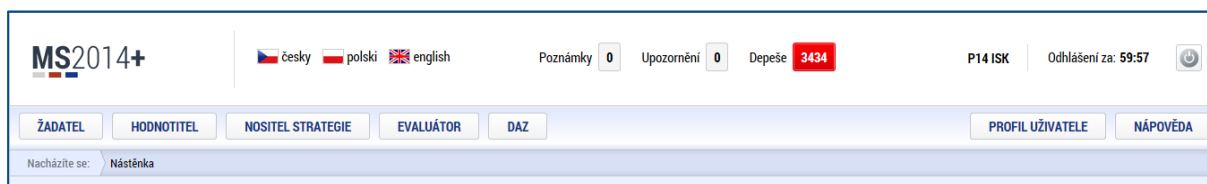

3.4 Profil uživatele

Stiskem tlačítka **Profil uživatele**, může uživatel upravovat své osobní údaje, kontaktní údaje pro zaslání depeší (vysvětlení viz níže) a dále jsou zde k dispozici údaje o subjektech, které si uživatel v procesu vytváření žádostí o podporu uložil k dalšímu využití pro některou další žádost o podporu (bez nutnosti znovu vkládat data).

Snímek záhlaví obrazovky s vyznačením pole Profil uživatele

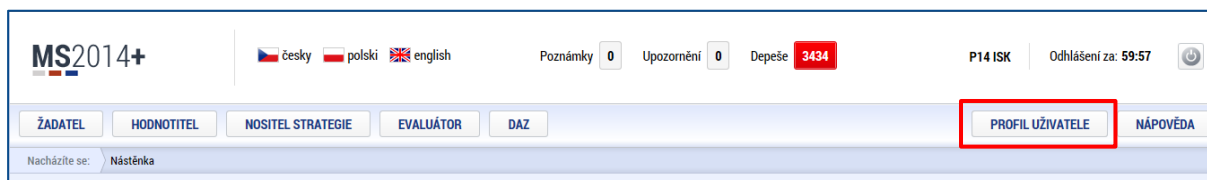

Po kliknutí na Profil uživatele má uživatel zobrazeny 3 sekce, které jsou v rámci profilu evidovány:

- **Profil uživatele**

Blíže viz kapitola 6.2.10 záložka Subjekty projektu – funkce kopie do profilu.

- **Osobní údaje**

Po zadání uživatelského jména a hesla je možné měnit osobní a kontaktní údaje uživatele (včetně telefonního čísla nebo e-mailové adresy). Změna se uloží stiskem tlačítka Odeslat změny.

- **Kontaktní údaje pro zaslání notifikací**

Na záložce Kontaktní údaje může žadatel vložit své kontaktní údaje, které budou sloužit k zaslání notifikací. Notifikací se rozumí anonce toho, že uživateli v rámci příslušného projektu přišlo upozornění nebo depeše. IS KP14+ Vás upozorní přes e-mail nebo přes SMS. Uživatel má možnost si zadat preferovanou formu anonce/notifikace, a to číslo telefonu (v mezinárodním formátu +420xxxxxxxx) nebo e-mailovou adresu (případně oboje).

U každého záznamu je třeba zatrhnout checkbox „Platnost“. (V budoucnu, pokud byste chtěli zrušit odesílání notifikací na zadaný kontakt, slouží checkbox pro vyznačení „neplatnosti“, a to tím, že kliknutím zrušíte „zelenou fajfku“.) Prázdný checkbox pro platnost IS KP14+ vnímá tak, že kontakt neplatí, a proto na něj notifikace nezasílá.

Po zadání všech potřebných údajů uživatel záznam potvrdí stiskem tlačítka Uložit.

Snímek obrazovky s vyznačením polí pro nastavení doručování notifikací uživateli – volba komunikačního kanálu

Platnost	Název	Komunikační kanál pro notifikaci	Email	Tel. číslo
<input type="checkbox"/>				

Položek na stránku 25 Stránka 1 z 1, položky 1 až 1 z 1

Nový záznam Kopírovat záznam Smazat záznam Uložit Storno

NÁZEV POPIS 0/2000 Otevřít v novém okně

KOMUNIKAČNÍ KANÁL PRO NOTIFIKACI
SMS
E-mail
SMS a e-mail

Upřesňující podmínky

Platnost

Snímek obrazovky s vyznačením polí pro nastavení doručování notifikací uživateli – nastavení telefonního čísla a uložení

Platnost	Název	Komunikační kanál pro notifikaci	Email	Tel. číslo
<input type="checkbox"/>				

Položek na stránku 25 Stránka 1 z 1, položky 1 až 1 z 1

Nový záznam Kopírovat záznam Smazat záznam Uložit Storno

NÁZEV POPIS 0/2000 Otevřít v novém okně

KOMUNIKAČNÍ KANÁL PRO NOTIFIKACI
SMS
E-mail
SMS a e-mail

TEL. ČÍSLO
+420123456789

EMAIL

Upřesňující podmínky

Platnost

3.5 Žadatel

Stiskem tlačítka Žadatel uživatel nastavuje v IS KP14+, že chce s informacemi obsaženými v systému pracovat v roli žadatele (příp. příjemce).

Přes tlačítko Žadatel se uživatel dostane k seznamu žádostí o podporu/seznamu projektů, ke kterým má přístup v rámci svého konta.

Snímek obrazovky s vyznačením pole Žadatel pro přístup k seznamu žádostí o podporu / seznamu projektů

Žádosti o podporu a projekty, k nimž má uživatel přístup, jsou zobrazeny jako „Moje projekty“. V rámci seznamu jsou k dispozici ve formě náhledu informace: Název projektu, Registrační číslo projektu, Název stavu (v něm žadatel vidí, v jaké fázi se jeho žádost o podporu/projekt v daném okamžiku nachází).

Snímek obrazovky s příkladem obsahu sekce Moje projekty

Identifikace žádosti (Hash)	Název projektu CZ	Zkrácený název projektu	Registrační číslo projektu	Název stavu
OeuUsP	Modernizace vybavení základní školy	Modernizace vybavení základní školy		Rozpracována
OehjMP				Rozpracována

At the bottom of the page, there is a pagination control showing 'Položek na stránku 25' and 'Stránka 1 z 1, položky 1 až 2 z 2'.

Dalšími tlačítky (kromě Moje projekty) v horním menu jsou **Seznam výzev** a **Modul CBA** (pro OPZ není CBA relevantní, žádosti o podporu z OPZ s modulem CBA nepracují).

Záhlaví obrazovky po kliknutí na pole „Žadatel“ s vyznačením přístupu k Seznamu výzev

Identifikace žádosti (Hash)	Název projektu CZ	Zkrácený název projektu	Registrační číslo projektu	Název stavu
OeuUSP	Modernizace vybavení základní školy	Modernizace vybavení základní školy		Rozpracována
OehjMP				Rozpracována

Po stisku tlačítka **Seznam výzev** žadatel vstupuje na obrazovku se seznamem nejen aktuálních (otevřených) výzev, ale i výzev plánovaných.

Snímek obrazovky s příkladem obsahu sekce Seznam výzev

Číslo programu	Název programu	Číslo výzvy	Název výzvy	Platná	Druh plánované výzvy	Model hodnocení	Plánované datum vyhlášení výzvy	Plánov. příjmu
19	OSMS - Operační program pro...	19_15_033	VZOR zjednodušené projekty TSC NEMĚ...	✓	Průběžná	Jednokolové...	5. 3. 2015	5. 3. 2
19	OSMS - Operační program pro...	19_15_032	Kazimír (PZet)	✓	Kolová	Jednokolové...	1. 3. 2015	
19	OSMS - Operační program pro...	19_15_031	VZOR individuální projekty TSC NEMĚNIT!	✓	Průběžná	Jednokolové...	5. 3. 2015	5. 3. 2
19	OSMS - Operační program pro...	19_15_030	Výzva_HK_03_2015	✓	Průběžná	Jednokolové...	4. 3. 2015	6. 3. 2
19	OSMS - Operační program pro...	19_15_028		✓	Kolová	Jednokolové...	24. 2. 2015	
19	OSMS - Operační program pro...	19_15_027	Výzva abc	✓	Kolová	Jednokolové...	2. 3. 2015	
19	OSMS - Operační program pro...	19_15_026	Výzva - školení - 24.2.2015	✓	Kolová	Jednokolové...	1. 3. 2015	
19	OSMS - Operační program pro...	19_15_025	výzva pro školení 24.2	✓	Kolová	Jednokolové...	24. 2. 2015	31. 3.
19	OSMS - Operační program pro...	19_15_024	výzva	✓	Kolová	Jednokolové...	24. 2. 2015	27. 2.
19	OSMS - Operační program pro...	19_15_023	výzva pro školení 24.2.	✓	Kolová	Jednokolové...	25. 2. 2015	
19	OSMS - Operační program pro...	19_15_022	výzva pro školení 24_2	✓	Kolová	Jednokolové...	24. 2. 2015	
19	OSMS - Operační program pro...	19_15_021	Výzva OPD Test	✓	Průběžná	Dvoukolové h...	24. 2. 2015	
19	OSMS - Operační program pro...	19_15_020	výzva pro školení 12.2.2015	✓	Kolová	Jednokolové...	12. 2. 2015	
19	OSMS - Operační program pro...	19_15_019	Výzva pro školení 27.1. 2015	✓	Kolová	Dvoukolové h...	27. 1. 2015	
19	OSMS - Operační program pro...	19_15_018	test PT 27.1.	✓	Kolová	Jednokolové...	29. 1. 2015	27. 1.
19	OSMS - Operační program pro...	19_15_017	Výzva Nemovitosti - OP PIK 27.1	✓	Průběžná	Dvoukolové h...	31. 3. 2015	30. 6.
19	OSMS - Operační program pro...	19_15_016	Moje výzva pro školení 27.1.	✓	Kolová	Jednokolové...	27. 1. 2015	
19	OSMS - Operační program pro...	19_15_015	Výzva OPPIK - PAT	✓	Kolová	Jednokolové...	27. 1. 2015	28. 1.
19	OSMS - Operační program pro...	19_15_014	školení 27	✓	Kolová	Jednokolové...	27. 1. 2015	
19	OSMS - Operační program pro...	19_15_014	Výzva školení PMJD	✓	Průběžná	Jednokolové...	27. 1. 2015	15. 1.
19	OSMS - Operační program pro...	19_15_013	výzva pro školení 27.1.	✓	Kolová	Jednokolové...	27. 1. 2015	25. 2.
19	OSMS - Operační program pro...	19_15_012	test pokus JV	✓	Kolová	Jednokolové...	26. 1. 2015	20. 1.
19	OSMS - Operační program pro...	19_15_008	projekt s dvoukolovým hodnocením ex p...	✓	Kolová	Dvoukolové h...	17. 1. 2015	31. 1.
19	OSMS - Operační program pro...	19_15_007	Výzva pro školení TSC 16.1.2015	✓	Kolová	Jednokolové...	16. 1. 2015	16. 1.
19	OSMS - Operační program pro...	19_15_006	testování 2	✓	Kolová	Jednokolové...	6. 1. 2015	13. 1.

[Export standardní](#)

Stránka 1 z 4, položky 1 až 25 z 95

Číslo specifického cíle	Název specifického cíle	Úroveň vyhlášení výzvy	Číslo programu	Název programu	Číslo prioritní osy/priority Unie	Název prioritní osy/priority Unie	Číslo investiční priority/prioritní oblasti/specifického cíle (ENRF)	Název investiční priority/prioritní oblasti/specifického cíle (ENRF)
19.1.125.19...	Zlepšení podmínek pro v...	Dohoda o partnerství	19	OSMS - Operační progra...	19.1	Vzdělání a kvalifikace	19.1.125	Investic

Pokyny pro vyplnění formuláře žádosti o podporu z OPZ

Číslo vydání: A6

Datum vydání: 24. 5. 2017

Strana: 23 z 125

4 Nová žádost o podporu

Po přihlášení uživatele do systému a stisku tlačítka Žadatel v levé horní části obrazovky uživatel nastavuje v IS KP14+, že chce s informacemi obsaženými v systému pracovat v roli žadatele (příp. příjemce). V této fázi může stiskem tlačítka **Nová žádost** vstoupit na obrazovku, kde vybere program, v rámci kterého chce podat žádost o podporu. Po výběru programu je uživateli zobrazen **seznam výzev** daného programu, v rámci nichž lze žádost o podporu aktuálně založit.

Snímek obrazovky se zobrazením výběru programů

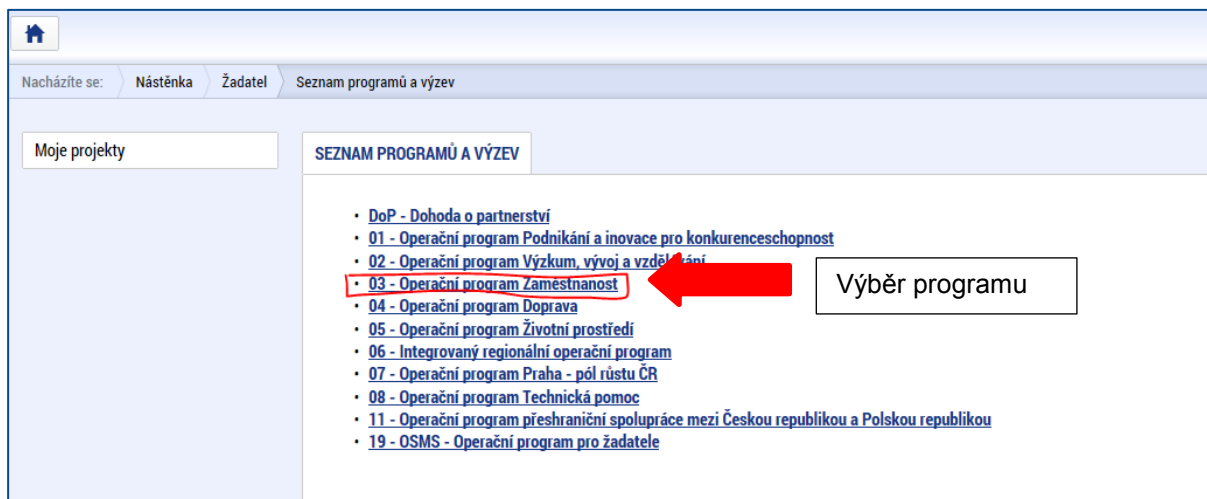

Snímek obrazovky se zobrazením výběru výzev

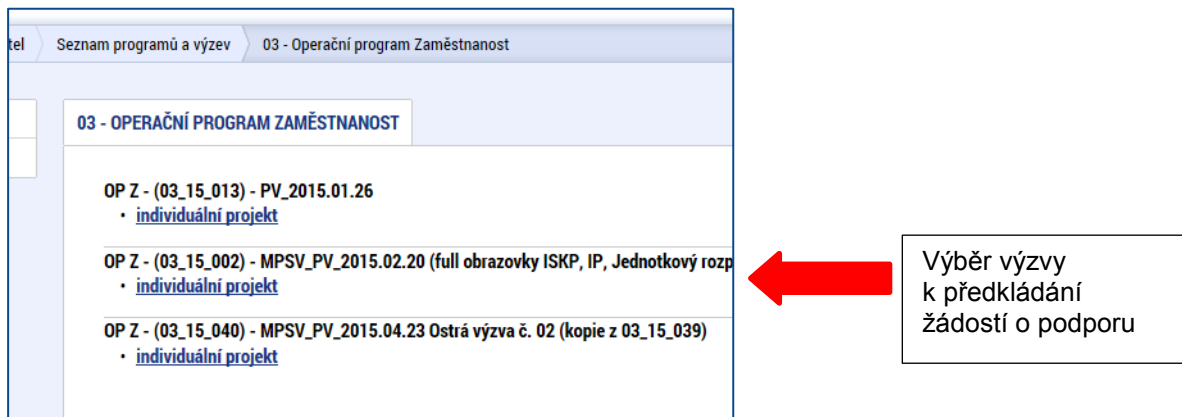

Po výběru příslušné výzvy se žadateli zobrazí obrazovka formuláře žádosti o podporu. V rámci této obrazovky jsou uživateli zpřístupněny k editaci datové oblasti žádosti o podporu definované ŘO pro tuto konkrétní výzvu. Datové oblasti, resp. obrazovky formuláře žádosti o podporu se mohou lišit v závislosti na nastavení podmínek pro konkrétní výzvu. Nemalá část obrazovek je ovšem povinná pro všechny žadatele a ŘO nemá možnost je pro příslušnou výzvu do formuláře nezařadit.

V případě, že pravidla OPZ umožňují alternativy, tyto Pokyny obsahují informace ke všem možným variantám.

Při vyplňování formuláře žádosti o podporu je doporučeno postupovat jednotlivými **záložkami (v levém sloupci obrazovky) odshora dolů**. Na základě zaškrtnutých

Pokyny pro vyplnění formuláře žádosti o podporu z OPZ

checkboxů nebo vyplněných údajů (jako je například typ subjektu nebo právní forma žadatele) se následně neaktivní záložky stanou přístupnými k editaci.

Snímek obrazovky, na kterém je patrná (šedým podbarvením) v levém sloupci nemožnost editace některých záložek/datových polí z důvodu, že nejprve je nutné vyplnit nějaký nadřazený údaj v jiné části žádosti o podporu

Ukoly Datová oblast žádosti ^ Identifikace projektu ^ Identifikace operace Projekt Specifické cíle Popis projektu Indikátory Horizontální principy Umístění Subjekty ^ Subjekty projektu Adresy subjektu Osoby subjektu Účty subjektu Financování ^ Přehled zdrojů financování Finanční plán Veřejné zakázky ^ Veřejné zakázky Údaje o smlouvě/dodatku Hodnocení a odvolání Návrh/podnět na ÚOHS Přiložené dokumenty Čestná prohlášení Podpis žádosti	ZKRACENÝ NÁZEV PROJEKTU <input type="text"/>		REGISTRACNÍ ČÍSLO PROJEKTU <input type="text"/>	
	NÁZEV PROJEKTU CZ <input type="text"/>	IDENTIFIKACE ŽÁDOSTI (HASH) ORIJQP	VERZE <input type="text"/>	
	STAV Žádost rozpracována v ISKP	Žádost o podporu DATUM ZALOŽENÍ 9. prosince 2016 13:10:15		
	PROCES <input type="text"/>	DATUM FINALIZACE <input type="text"/>		
	SPRÁVCE PŘÍSTUPŮ CNKOPJAN	DATUM PODPISU <input type="text"/>		
	NAPOSLEDY ZMĚNIL CNKOPJAN	DATUM A ČAS POSLEDNÍ ZMĚNY 9. prosince 2016 13:10:40	DATUM PODÁNÍ AKTUÁLNÍ VERZE ŽÁDOSTI <input type="text"/>	
	TYP PODÁNÍ Automatické	DATUM PRVNÍHO PODÁNÍ <input type="text"/>		
	ZPŮSOB JEDNÁNÍ <input type="text"/>	VRÁCENO Z <input type="text"/>		
	KOLO ŽÁDOSTI Žádost o podporu			Přehled obrazovek
	Uložit			Storno

5 Akce s žádostí o podporu

Záhlaví formuláře žádosti o podporu je přístupné z jakékoli záložky.

Snímek obrazovky se zobrazením záhlaví žádosti o podporu

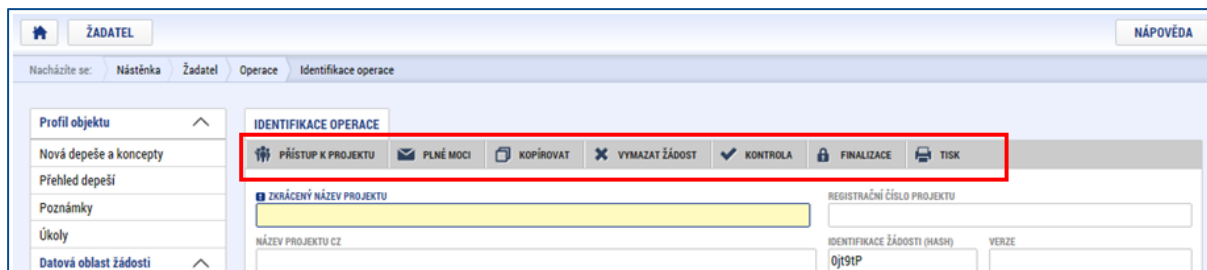

V záhlaví je možné zvolit mezi tlačítky Přístup k projektu, Plné moci, Kopírovat, Vymazat žádost, Kontrola, Finalizace, Tisk.

5.1 Přístup k projektu

Stisknutím tlačítka **Přístup k projektu** se zobrazí obrazovka, pomocí které lze přidělit/odebrat role v rámci dané žádosti o podporu konkrétním uživateli. S výjimkou níže uvedeného „Neregistrovaného signatáře“ není možné přidělit přístup k žádosti/projektu někomu, kdo pro aplikaci IS KP14+ jako uživatel neexistuje. (Neregistrovaný signatář navíc skutečný přístup nemá, protože bez uživatelského konta v IS KP14+ nemůže data žádným způsobem prohlížet ani editovat.)

Uživatel, který žádost o podporu založil, je aplikací IS KP14+ určen jako **správce přístupů** a má právo přidělit/odebrat k dané žádosti příslušné role dalším uživatelům. Rozlišují se role: **čtenář** (data jsou mu zobrazena pouze k náhledu), **editor** (má možnost zápisu změn), **signatář** (statutární zástupce organizace, resp. v případě, že žadatelem je osoba samostatně výdělečně činná, pak tato fyzická osoba, tj. osoba, která je oprávněná zastupovat žadatele vůči ŘO) – pokud k příslušným úkonům nezplnomocní jinou osobu, je odpovědný za podepisování žádosti o podporu a na ní navázaných prvků, které samostatný podpis vyžadují a **zástupce správce přístupu** (role, která má stejná práva jako správce přístupu).

POZOR: Zplnomocnění jiné osoby, aby za signatáře (registrovaného v IS KP14+ i tzv. neregistrovaného signatáře) žádost o podporu podepsala, se provádí s využitím záložky Plné moci (viz kap. 5.2). **V případech, kdy žádost o podporu nepodepisuje statutární zástupce organizace, resp. v případě, že žadatelem je osoba samostatně výdělečně činná, pak tato fyzická osoba, musí být na záložce Plné moci záznam dokládající oprávnění této fyzické osoby (tzv. zmocněnce) k jednání za žadatele.** Zmocněnec, pro kterého je v IS KP14+ **platný** záznam zplnomocnění k danému úkonu, má v IS KP14+ práva signatáře, i když nebude na záložce Přístup projektu jako signatář evidován.

Upozornění!

Přístup k žádosti nelze měnit (přidávat nové přístupy/rušit přístupy stávající), pokud je žádost o podporu ve stavu „Finalizována“. Ve všech ostatních stavech (tj. ve stavu Rozpracována i Podána) lze měnit přístupy k žádosti (přidávat i rušit sdílení osob).

- **Přidělení role**

Stiskem tlačítka **Nový záznam**, zadáním uživatelského jména osoby, pod nímž je registrována v IS KP14+ a zaškrtnutím vybraného **checkboxu (editor, signatář, čtenář)** se příslušnému uživateli přiřadí konkrétní role k dané žádosti o podporu. Pokud je signatářů na žádosti založeno více než jeden, určuje se i pořadí, v jakém mají žádost o podporu podepisovat. Tlačítkem Uložit se záznam uloží.

Pro možnost finalizace a následného podpisu žádosti o podporu je nutné, aby v rámci žádosti byl minimálně jeden signatář (s uživatelským kontem v IS KP14+ nebo tzv. neregistrovaný signatář). Ten, kdo bude žádost o podporu podepisovat, **musí disponovat kvalifikovaným elektronickým podpisem** (typ: osobní kvalifikovaný certifikát).

POZOR: Během kontroly formálních náležitostí bude ověřováno, zda předloženou žádost o podporu podepsala osoba oprávněná za žadatele jednat. Vychází se z údajů o statutárním zástupci (resp. v případě, že žadatelem je osoba samostatně výdělečně činná, pak této fyzické osobě), a případně - pokud je k žádosti připojena plná moc (či vnitřní předpis subjektu žadatele, který opravňuje určitou osobu k vystupování za subjekt žadatele vůči ŘO) k záznamům na záložce **Plné moci** (více viz kapitola 5.2).

Snímek obrazovky se zobrazením záložky Přístup k projektu

Uživatelské jméno	Správce přístupu	Editor	Signatář	Čtenář	Zástupce správce přístupu	Zmocněnec	Pořadí
DCMP5V01	<input checked="" type="checkbox"/>	<input checked="" type="checkbox"/>	<input type="checkbox"/>	<input type="checkbox"/>	<input type="checkbox"/>	<input type="checkbox"/>	

Okno zobrazuje nahoře všechny uživatele s rolí k dané žádosti o podporu, ve střední části obrazovky je prostor, v němž uživatel zakládá nový záznam nebo edituje záznam, který si vybral k editaci z tabulky v horní části obrazovky.

V dolní části obrazovky je seznam všech signatářů a přidělených úloh, které mohou svým podpisem potvrdit. Většina z nich se týká fáze realizace projektu (např. podepisování žádosti

Pokyny pro vyplnění formuláře žádosti o podporu z OPZ

o platbu). Seznam je možné měnit a editovat, pokud v rámci jednoho projektu budou zmocnění různí signatáři k různým úkonům. Zároveň – pokud je to relevantní, tj. pokud je třeba více podpisů na jednom dokumentu – je možné určit pořadí, ve kterém budou signatáři podepisovat jednotlivé úlohy.

Snímek obrazovky se zobrazením detailů týkajících se osob s rolí signatář

Below this is a table titled 'Signatáři' with the following columns: Úloha, Signatář, Podepisuje zmocněnec, Zmocněnec, Pořadí, and Podepsal. The table lists several tasks, all with 'COKOZLEN' as the signatory.

Úloha	Signatář	Podepisuje zmocněnec	Zmocněnec	Pořadí	Podepsal
Informace o pokroku v r...	COKOZLEN	<input type="checkbox"/>			
Rozhodnutí o poskytnut...	COKOZLEN				
Žádost o podporu	COKOZLEN				
Žádost o platbu	COKOZLEN				
Zpráva o realizaci	COKOZLEN				
Zpráva o udržitelnosti	COKOZLEN				
Žádost o změnu	COKOZLEN				

At the bottom of the screenshot, there is a pagination bar showing 'Položek na stránku 25' and 'Stránka 1 z 1, položky 1 až 7 z 7'. Below this is another set of buttons: 'Nový záznam', 'Smazat záznam', 'Uložit', and 'Storno'. The bottom section shows a form for editing a task: 'ÚLOHA' (Informace o pokroku v realizaci projektu), 'POŘADÍ', 'SIGNATÁŘ' (COKOZLEN), 'ZMOCNĚNEC', and 'PLATNOST PLNĚ MOCI'.

Poté, co správce přístupů přidá uživatele do přístupů k projektu, se tento projekt danému uživateli zobrazí v jeho seznamu projektů „K přijetí – odmítnutí“. K plnohodnotnému výkonu své role musí uživatel v roli **editor** anebo **čtenář** nejprve vyjádřit, zda své doplnění na projekt přijímá či odmítá. Pro **signatáře** je projekt automaticky označen jako přijatý, aby mohly být automaticky vytvořeny záznamy signatáře k úlohám k podpisu. Signatáři se nasdílený projekt zobrazí rovnou v seznamu „Moje projekty“.

Je možné u jednoho uživatele kombinovat role editor a signatář, čtenář a editor nejsou kombinovatelné.

- **Pole „Historie“**

Po stisknutí pole Historie (v oblasti Přístupy k projektu) se zobrazí historie rolí jednotlivých osob na žádosti o podporu/projektu.

Snímek obrazovky se zobrazením pole Historie týkající se přístupů k žádosti

Nový záznam Smazat záznam

NÁZEV PROJEKTU CZ:

SPRÁVCE PŘÍSTUPŮ: DCMP5V01 **Historie**

UŽIVATELSKÉ JMÉNO: COKOZLEN

Editor Signatář Čtenář Zmocněnec

Správce přístupů Zástupce správce přístupů Změnit nastavení přístupu

Snímek s příkladem detailu historie týkající se přístupů k žádosti

HISTORIE SDÍLENÍ									
Správci projektu									
Uživatelské jméno	Správce přístupů	Editor	Signatář	Čtenář	Zástupce správce přístupů	Zmocněnec	Platí od	Platí do	
<input type="text"/>	<input type="checkbox"/>	<input type="checkbox"/>	<input type="checkbox"/>	<input type="checkbox"/>	<input type="checkbox"/>	<input type="checkbox"/>	<input type="text"/>	<input type="text"/>	
COKOZLEN			✓				18. 5. 2015 1...	18. 5. 2015 1...	
DCMP5V01	✓	✓					18. 5. 2015 1...	18. 5. 2015 1...	

1 Položek na stránku 25 Stránka 1 z 1, položky 1 až 2 z 2

- **Předání role „Správce přístupů“ na jiného uživatele**

Správce přístupů se může svých práv vzdát tak, že označení „Správce přístupů“ předá na některého z editorů projektu.

Správce přístupů vybere záznam **editora**, kterého chce zvolit správcem přístupů a stiskne tlačítko „Předat vlastnická práva tomuto správci“. Tímto je změněn správce přístupů. Dokud mu novým správcem přístupů není role editora odebrána, má původní správce přístupů na žádosti o podporu/projektu v IS KP14+ roli editora.

Snímek s vyznačením polí pro změnu správce přístupů k žádosti

Navigace ^

Uložit a zpět

ZMĚNA PŘÍSTUPŮ

Měníme nastavení správce: ESCHAKRI

Editor

Signatář

Čtenář

Správce přístupů Zatrhnout v případě, že jste správcem přístupů a tuto roli chcete předat někomu ze správců projektu s přístupem editor.

Zrušit sdílení správci Zatrhnout v případě, že chcete odeprít tomuto správci přístup k operaci.

Před spuštěním akce si ověřte, že nastavení změny přístupů odpovídá Vaším potřebám.

Změnit nastavení

V případě problémů se změnou role správce přístupů na konkrétním projektu je možné změnu provést přes dodavatele IS KP14+ na základě zaslané žádosti na hotline iskp@mpsv.cz, a to s těmito náležitostmi:

1. Žadatel pošle e-mailem na technickou podporu OPZ iskp@mpsv.cz naskenovaný dopis (náležitosti viz níže) se jménem a příjmením a podpisem statutárního zástupce subjektu žadatele, adresovaný na Ministerstvo práce a sociálních věcí, Odbor řízení programů ESF, Oddělení monitorování a reportingu, Kartouzská 4, 150 00 Praha 5.
2. Nový správce přístupů (pokud ještě není registrován v IS KP14+) se nejprve musí zaregistrovat do IS KP14+ na <https://mseu.mssf.cz> → tlačítko Registrace.
3. Na základě zaslaného dopisu proběhnou následující akce:
 - a) pracovník technické podpory OPZ zadá požadavek do ServiceDesku na přidání nového uživatele na žádost/projekt a informuje žadatele o provedení;
 - b) nový uživatel v IS KP14+ na záložce Žadatel → Projekty, které čekají na přijetí, klikne na daný projekt a zmáčkne tlačítko Přijmout;
 - c) v části Moje projekty v modulu Žadatel rozklikne konkrétní žádost/projekt, vstoupí na záložku Přístupy k projektu a u svého uživatelského jména se mu zobrazí tlačítko Přijmout správu přístupu k projektu, které stiskne. Toto tlačítko po tomto použití už nebude viditelné.

Žádost o změnu správce přístupů musí obsahovat:

- Registrační číslo projektu (pokud existuje)
- HASH kód žádosti
- Název projektu
- IČ žadatele
- Název žadatele
- Jméno a příjmení (příp. uživatelské jméno) původního správce přístupů
- Jméno, příjmení a uživatelské jméno nového správce přístupů
- Zdůvodnění změny
- Jméno a podpis statutárního zástupce organizace žadatele

- **Přidělení role „Zástupce správce přístupů“ jinému uživateli**

Na projektu mohou figurovat až **dva uživatelé s rolí správce přístupů**. Prvním správcem přístupů je po založení žádosti o podporu automaticky určen uživatel, který žádost o podporu založil. Ten má následně právo zvolit svého zástupce, tzn. v tomto případě **se nezbavuje své role správce přístupů**, ale pouze určuje druhého uživatele se stejnou rolí (se stejnými právy, které z této role plynou). I tento zástupce správce přístupů má následně právo přidělit/odebrat k dané žádosti o podporu dalším uživatelům role (editor, čtenář, signatář).

Správce přístupů vybere příslušného uživatele s rolí editora a zaškrtnutím checkboxu „Zástupce správce přístupů“ určí daného uživatele jako svého zástupce. (Nelze jakožto „Zástupce správce přístupů“ nastavit někoho, kdo nemá editorskou roli pro daný projekt.)

Stiskem tlačítka Operace v levém horní části obrazovky se uživatel vrátí zpět (na záložku Identifikace operace, která je první z datových položek každé žádosti o podporu).

Snímek s vyznačením polí pro založení zástupce správce přístupů k žádosti

ZMĚNA PŘÍSTUPŮ

Měníme nastavení správci:

Editor

Signatář

Čtenář

Zástupce správce přístupů

Správce přístupů Zatrhnout v případě, že jste správcem přístupů a tuto roli chcete předat některému ze správců projektu s přístupem editor.

Zrušit sdílení správci Zatrhnout v případě, že chcete odepřít tomuto správci přístup k operaci.

Před spuštěním akce si ověřte, že nastavení změny přístupů odpovídá Vaším potřebám.

Změnit nastavení

- **Záznam signatáře bez uživatelského konta v IS KP14+**

Výše v textu se hovoří o tom, že nelze přidělit přístup k žádosti uživatelům, kteří nejsou v IS KP14+ registrováni. Specifický přístup je připraven pro tzv. „**Neregistrovaného signatáře**“. Po kliknutí na Nový záznam a zaškrtnutí checkboxu „Signatář bez registrace v IS KP14+“ je možné na projektu evidovat jako signatáře osobu, která není registrovaným uživatelem tohoto systému. V takovém případě je třeba zapsat její datum narození a jméno a příjmení (příp. včetně akademických titulů, pokud je to relevantní).

Neregistrovaný signatář tímto skutečný přístup k žádosti nezíská, protože bez uživatelského konta v IS KP14+ nemůže data žádným způsobem prohlížet ani editovat, ale tento záznam je potřebný v případě, kdy žádost nebude podepisovat statutární zástupce (resp. v případě, že žadatelem je osoba samostatně výdělečně činná, tato fyzická osoba) a podpis připojuje osoba, která je k tomuto úkonu zmocněná); k tomuto tématu více viz kapitola 5.2 **Plné moci**.

Snímek části obrazovky se zobrazením polí pro záznam neregistrovaného signatáře

UŽIVATELSKÉ JMÉNO UŽIVATELE, KTERÉMU CHCETE PŘIDĚLIT PŘÍSTUP K ŽÁDOSTI		
<input type="text"/>		
<input checked="" type="checkbox"/> Signatář bez registrace v IS KP14+	<input type="text"/> DATUM NAROZENÍ	<input type="text"/> JMÉNO NEREGISTROVANÉHO SIGNATÁŘE

5.1.1 Přístup k projektu pro dodavatele aplikace IS KP14+

V případě, že žadatel nahlásí chybu přes technickou podporu iskp@mpsv.cz a pracovník technické podpory není schopen chybu sám vyřešit či odstranit, postoupí tuto chybu přes Ministerstvo pro místní rozvoj dodavatelí systému. Dodavatel na základě zadání prověří možné způsoby řešení požadavku. Pokud dodavatel není schopen problém vyřešit bez možnosti náhledu na data žádosti, je ze strany dodavatele zaslána na pracovníka technické podpory MPSV žádost s požadavkem ke sdílení žádosti o podporu od žadatele. Žadateli je v tom případě zasláno konkrétní uživatelské jméno řešitele včetně požadované role (např. editor) a bude tak požádán o sdílení žádosti na konkrétního pracovníka dodavatele IS KP14+. (Pozn.: žadatel nemusí se sdílením žádosti souhlasit. Pokud tato situace nastane, žadatel by si měl být vědom, že bez sdílení žádosti nemusí být problém vyřešen).

Přidělení přístupu probíhá dle instrukcí popsanych výše (kap. 5.1). Po přidělení přístupu k žádosti je potřeba, aby žadatel o této skutečnosti informoval (e-mailem) pracovníka technické podpory MPSV, se kterým spolupracuje na řešení svého problému, a pak počkal na další instrukce. O řešení problému bude žadatel informován pracovníkem technické podpory MPSV.

Po vyřešení a potvrzení správnosti řešeného problému si dodavatel zruší sdílení žádosti, pokud mu toto již nebylo zrušeno ze strany žadatele.

5.2 Plné moci

V systému IS KP14+ je zpracována funkcionality umožňující určité osobě (zmocniteli) pověřit podepsáním vybraných úloh nějakého jiného uživatele registrovaného v IS KP14+ (tj. zmocněnce).

Zmocnitelem je vždy statutární zástupce organizace (resp. v případě, že žadatelem je osoba samostatně výdělečně činná, pak tato fyzická osoba), tj. osoba, která je oprávněná zastupovat žadatele vůči ŘO.

Jak zmocnitel, tak zmocněnec musí být (před tím, než má dojít k zapsání plné moci do systému) na žádosti evidovaní jako uživatelé s rolí signatářů. Zatímco zmocnitel může být (pokud plná moc nemá být podepsaná elektronicky přímo v IS KP14+) evidován jako „Neregistrovaný signatář“ (viz kap. 5.1 Přístupy k projektu), zmocněnec musí být registrovaným uživatelem IS KP14+.

V případě, kdy bude využito tzv. papírové plné moci (viz níže), pak postačuje, aby byl zmocnitel na žádosti o podporu založen jako „Neregistrovaný signatář“, ale tento záznam může založit jakýkoli editor projektu.

Zmocněnec musí vždy disponovat **osobním kvalifikovaným elektronickým podpisem** (bez tohoto podpisu nemůže dokumentaci v IS KP14+ podepisovat).

Pokyny pro vyplnění formuláře žádosti o podporu z OPZ

Číslo vydání: A6

Datum vydání: 24. 5. 2017

Strana: 32 z 125

V rámci výběru typu plné moci uživatel vybere, zda se jedná o plnou moc „elektronickou“, nebo „papírovou“.

Elektronickou plnou mocí se rozumí, že signatář podepíše plnou moc přímo v aplikaci IS KP14+ a uživatel, který je na základě plné moci zmocněn k nějakému úkonu, přímo v IS KP14+ potvrdí svým podpisem přijetí této plné moci. Podpisy se připojují k souboru, který je třeba vložit do IS KP14+.

V případě papírové plné moci se plná moc podepisuje listinně, tento dokument je následně třeba naskenovat a takto vzniklý soubor připojit k formuláři žádosti o podporu. Tuto plnou moc již v IS KP14+ nepodepisuje zmocnitel, podpis k ní připojí pouze zmocněnec, který tímto způsobem stvrdí přijetí a pravdivost této plné moci. Papírovou plnou mocí mohou být také vnitřní předpisy organizace, ze kterých vyplývá, že organizaci je oprávněn zastupovat např. řídicí pracovník na určité pozici apod. Nicméně i vnitřní předpisy organizace musí být podepsány (ze strany zmocnitele postačuje na listinně, soubor vložený do IS KP14+ podepisuje elektronicky zmocněnec – viz obecně výše k papírovým plným mocem). ŘO nevyžaduje autorizovanou konverzi listinné moci do podoby souboru, který se přikládá k žádosti o podporu. Žadatel ovšem musí originál papírové plné moci archivovat a na vyžádání jej ŘO poskytnout, příp. na vyžádání zajistit úředně ověřenou kopii nebo konvertovanou elektronickou verzi této plné moci.

IS KP14+ obsahuje pole pro záznam časové **platnosti od a do**. Pokud je kompetence zmocněnce na základě plné moci (či vnitřní předpisu organizace) časově neomezená, můžete do pole **do** vybrat nějaké datum v budoucnosti, které dostatečně přesahuje předpokládanou dobu realizace projektu. (Pozn.: Závěrečnou zprávu o realizaci projektu a žádost o platbu má příjemce povinnost předložit zpravidla do 2 měsíců od ukončení realizace projektu, následně je možné, že bude vyzván k dodání náprav jejich nedostatků či k jejich doplnění. Pokud má plná moc pokrývat i tyto úkony, je třeba datum **do** nastavit s potřebným odstupem po termínu ukončení realizace projektu.). Případně lze – pro časově neomezené plné moci - také ponechat pole **do** prázdné.

Okno zobrazuje nahoře všechny plné moci relevantní (aktuálně či v minulosti) pro žádost o podporu/projekt, v dolní části obrazovky je prostor, v němž uživatel zakládá nový záznam nebo edituje záznam, který si vybral k editaci z tabulky v horní části obrazovky.

Snímek s vyznačením polí pro založení plné moci

Typ plné moci	Zmocnitel	Zmocněnec	Platnost	Platnost od	Platí do
Papírová	DJSPIKAT	ESCHAKRI	<input type="checkbox"/>	19. 5. 2015	

Nový záznam Smazat záznam Uložit Storno

Plná moc

TYP PLNÉ MOCI
Papírová

Pořízení plné moci

ZMOCNITEL
DJSPIKAT

ZMOCNĚNĚC
ESCHAKRI

PLATNOST OD
19. 5. 2015

PLATÍ DO

MÍSTO ULOŽENÍ DOKUMENTU

PLNÁ MOC
Připojit

Při založení plné moci je nutné specifikovat, pro jaké úlohy je zmocnění uzavíráno. V opačném případě se zobrazí hláška „Před podpisem dokumentu je třeba mít vybrané úlohy projektu/předmět zmocnění.“

Snímek s vyznačením detailu plné moci a pole pro založení předmětu zmocnění

Pořízení plné moci

ZMOCNITEL
DJSPIKAT

ZMOCNĚNĚC
ESCHAKRI

PLNÁ MOC
Připojit

PLATNOST OD
19. 5. 2015

PLATÍ DO

MÍSTO ULOŽENÍ DOKUMENTU

Úloha projektu - předmět zmocnění

Nenalezeny žádné záznamy k zobrazení

Položek na stránku 25

Smazat záznam

Vybrat předmět zmocnění

Předmět zmocnění se definuje prostřednictvím vymezení dokumentů, které budou podepisovány elektronickým podpisem zmocněnce (např. žádost o podporu). Tento výběr se provádí prostřednictvím tlačítka Vybrat předmět zmocnění. Žadatelé se zobrazí číselník možností.

Snímek s vyznačením číselníku pro specifikaci předmětu zmocnění

Výběr z číselníku

Kód	Název CZ
IOP	Informace o pokroku v realizaci projektu
SML	Rozhodnutí o poskytnutí dotace
ZAD	Žádost o podporu
ZOP	Žádost o platbu
ZOR	Zpráva o realizaci
ZOU	Zpráva o udržitelnosti
ZOZ	Žádost o změnu

Vybrat

Pokyny pro vyplnění formuláře žádosti o podporu z OPZ

Plná moc se může vztahovat k více dokumentům než k jednomu. Pro OPZ není nikdy z výše uvedeného seznamu relevantní Informace o pokroku v realizaci projektu. Zpráva o udržitelnosti se také s velmi vysokou pravděpodobností nebude týkat žádného z projektů OPZ (více viz téma Monitorování v době udržitelnosti v Obecné části pravidel pro žadatele a příjemce v rámci OPZ). Rozhodnutí o poskytnutí dotace je třeba vnímat obecněji jako právní akt (konkrétní typ právního aktu závisí na charakteru vzájemného postavení mezi ŘO a žadatelem/příjemcem). Zpráva o realizaci a žádost o platbu bude předkládaná všemi projekty, žádost o změnu se týká změn projektu (také tento nástroj bude pravděpodobně využit většinou projektů v průběhu jejich realizace).

Stiskem tlačítka Operace v levém horní části obrazovky se uživatel vrátí zpět (na záložku Identifikace operace, která je první z datových položek každé žádosti o podporu).

Záložka Plné moci je na žádosti o podporu v IS KP14+ v editačním módu v průběhu celého životního cyklu žádosti/projektu. Žadatel/příjemce proto může změnu, či doplnění plné moci provést kdykoliv.

5.2.1 Odvolání Plné moci

Pokud dojde ke změně pověřených osob, může žadatel (Správce přístupu nebo Zástupce správce přístupu) plnou moc odvolat pomocí tlačítka **Odvolání plné moci**.

Snímek s tlačítkem pro odvolání plné moci

Po odvolání plné moci je v horní přehledové tabulce informace „Vypovězení ze strany zmocněnce“ (i v případě odvolání ze strany zmocnitele).

Snímek s vypovězením plné moci ze strany zmocněnce

Navigace		PLNÉ MOCI						
Operace		Typ/typ odvolání plné moci	Zmocnitel	Zmocnitel neregistrovaný v IS KP14+	Zmocněnec	Platnost	Platnost od	Platí do
		Papírová		Jan Mrkvička	CNKOPJAN	✓	29. 3. 2016	31. 12. 2016
		Vypovězením ze strany zmocněnce						

Pokyny pro vyplnění formuláře žádosti o podporu z OPZ

Stiskem tlačítka Operace v levém horní části obrazovky se uživatel vrátí zpět (na záložku Identifikace operace, která je první z datových položek každé žádosti o podporu).

Záložka Plné moci je na žádosti o podporu v IS KP14+ v editačním módu v průběhu celého životního cyklu žádosti/projektu. Žadatel/příjemce proto může změnu, či doplnění plné moci provést kdykoliv.

5.3 Kopírovat

Po stisknutí tlačítka **Kopírovat** je žadatel systémem dotázán, zda skutečně chce vytvořit kopii.

Snímek s vyznačením tlačítka Kopírovat

Snímek s potvrzením požadavku na zkopírování žádosti

Po potvrzení (tlačítkem OK) systém žadatele informuje o tom, že žádost bude zkopírována.

Snímek přehledu chyb zkopírované žádosti

Výsledek operace:

ISUM-317266: **Umístění** - Musí být zadán alespoň jeden Dopad projektu.
ISUM-317266: **Umístění** - Musí být zadáno alespoň jedno Místo realizace projektu.
ISUM-317266: **Přehled zdrojů financování** - Musí být korektně vyplněny zdroje financování (pomocí tl. Rozpad financí příp. ručně).
ISUM-317266: **Finanční plán** - Finanční plán musí obsahovat alespoň jeden záznam.
ISUM-412060: - Subjekt Ministerstvo práce a sociálních věcí musí mít validní IČ.
ISUM-317266: **Čestná prohlášení** - Není zadane žádné čestné prohlášení.
ISUM-383868: - Právní forma subjektu Ministerstvo práce a sociálních věcí neodpovídá vybraným specifickým cílům.
ISUM-382372: Operace musí mít vyplněného alespoň jednoho signatáře.
ISUM-382806: Úloha musí mít vyplněného alespoň jednoho signatáře, který bude podepisovat dokument.
ISUM-383540: **Umístění** - Musí být vybrán alespoň jeden záznam dopadu projektu shodný s územím na výzvě.
ISUM-317266: **Umístění** - Musí existovat alespoň jeden záznam Území strategie.
ISUM-317266: **Projekt** - Výběr v poli Jiné peněžní příjmy (JPP) neodpovídá jejich výši v Přehledu zdrojů financování.

Kopírovat lze založenou, finalizovanou i podanou žádost o podporu. Žádost není možné kopírovat v rámci různých výzev OPZ.

Po otevření zkopírované žádosti může žadatel na záložce „Identifikace operace“ vidět ve zkráceném názvu „Kopie:“ včetně původního názvu žádosti a v poli Identifikace zdrojového projektu je k dispozici HASH (Identifikace žádosti) původní žádosti nebo registrační číslo, pokud se jedná o žádost, která už byla předložena.

Snímek kopie žádosti o podporu

Kopie: Příprava na seminář pro žadatele - obecně Identifikace operace

IDENTIFIKACE OPERACE

PŘÍSTUP K PROJEKTU PLNĚ MOCI KOPÍROVAT VYMAZAT ŽÁDOST KONTROLA FINALIZACE TISK

ZKRÁCENÝ NÁZEV PROJEKTU
Kopie: Příprava na seminář pro žadatele - obecně

REGISTRAČNÍ ČÍSLO PROJEKTU

STAV
Rozpracována

IDENTIFIKACE ŽÁDOSTI (HASH)
15anMP

VERZE

PROCES

Zobrazení stavů

SPRÁVCE PŘÍSTUPŮ
CNKOPJAN

NAPOSLEDY ZMĚNIL
CNKOPJAN

DATUM A ČAS POSLEDNÍ ZMĚNY
29. března 2016 11:56:46

TYP PODÁNÍ
Automatické

IDENTIFIKACE ZDROJOVÉHO PROJEKTU
OBIZ7P

ZPŮSOB JEDNÁNÍ
Podepisuje jeden signatář

Žádost o podporu

DATUM ZALOŽENÍ
29. března 2016 11:56:32

DATUM FINALIZACE

DATUM PODPISU

DATUM PODÁNÍ AKTUÁLNÍ VERZE ŽÁDOSTI

DATUM PRVNÍHO PODÁNÍ

Uložit Storno

5.4 Vymazat žádost

Tlačítko **Vymazat žádost** slouží k odstranění žádosti o podporu. Žádost o podporu musí být ve stavu Rozpracována, aby mohlo dojít k jejímu vymazání. Žádost nelze smazat, pokud se nachází ve stavu Finalizována (v tomto případě je nutné nejprve provést Storno finalizace žádosti o podporu a až následně lze žádost smazat). Dokud žádost nepodepíše všichni signatáři, je možnost provést storno finalizace, tzn. je i možnost vymazat žádost o podporu. Jakmile je žádost o podporu podepsána všemi signatáři, nelze už storno finalizace provést, tudíž ji nelze ani smazat.

Stiskem tlačítka Vymazat žádost a po následném potvrzení dojde k vymazání žádosti.

Pokyny pro vyplnění formuláře žádosti o podporu z OPZ

Číslo vydání: A6

Datum vydání: 24. 5. 2017

Strana: 39 z 125

Snímek s vyznačením tlačítka Vymazat žádost a ověřovací otázkou před vymazáním

Kontrolní otázka smazáním žádosti

5.5 Kontrola

Tlačítko **Kontrola** slouží k ověření, zda jsou vyplněny všechny požadované údaje. Systém automaticky dle předem definovaných kontrol ověří, jednak zda jsou všechna povinná data vyplněna a dále ověří zadaná data ve vztahu k nastavení výzvy, pod kterou je žádost o podporu založena. Pokud nejsou všechna povinná data vyplněna (nebo neodpovídají podmínkám nastavení výzvy), zobrazí se odkaz na konkrétní záložku, kde je možné příslušná data doplnit/opravit. Kontrolu si může uživatel spustit kdykoli během procesu vyplňování žádosti o podporu.

Snímek s vyznačením tlačítka Kontrola

- ZKRÁCENÝ NÁZEV PROJEKTU:** A text field containing "Test - revize pokynů prosinec 2016".
- NÁZEV PROJEKTU CZ:** An empty text field.
- STAV:** A text field containing "Žádost rozpracována v ISKP".
- PROCES:** An empty text field and a "Zobrazení stavů" button.
- SPRÁVCE PŘÍSTUPŮ:** A text field containing "CNKOPJAN".
- NAPOSLEDY ZMĚNIL:** A text field containing "CNKOPJAN".
- DATUM A ČAS POSLEDNÍ ZMĚNY:** A text field containing "9. prosince 2016 13:10:40".
- TYP PODÁNÍ:** A dropdown menu with "Automatické" selected.
- ZPŮSOB JEDNÁNÍ:** An empty dropdown menu.
- REGISTRAČNÍ ČÍSLO PROJEKTU:** An empty text field.
- IDENTIFIKACE ŽÁDOSTI (HASH):** A text field containing "0RIJQP".
- VERZE:** An empty text field.
- Žádost o podporu:** A section containing:
 - DATUM ZALOŽENÍ:** A text field containing "9. prosince 2016 13:10:15".
 - DATUM FINALIZACE:** An empty text field.
 - DATUM PODPISU:** An empty text field.
 - DATUM PODÁNÍ AKTUÁLNÍ VERZE ŽÁDOSTI:** An empty text field.
 - DATUM PRVNÍHO PODÁNÍ:** An empty text field.
 - VRÁCENO Z:** An empty text field.
- KOLO ŽÁDOSTI:** A text field containing "Žádost o podporu" and a "Přehled obrazovek" button.

At the bottom of the interface, there are two buttons: "Uložit" and "Storno".

Snímek s příkladem výsledku použití tlačítka Kontrola

- Výsledek operace:** A section containing two lines of text:
 - ISUM-317266: Přehled zdrojů financování - Musí být korektně vyplněny zdroje financování (pomocí tl. Rozpad financí příp. ručně).**
 - ISUM-317266: Finanční plán - Finanční plán musí obsahovat alespoň jeden záznam.**
- Lze vytisknout přes Kontextovou nabídku (Pravé tlačítko myši)**
- A "Zpět" button at the bottom.

5.6 Finalizace a Storno finalizace

Stiskem tlačítka **Finalizace** se projekt uzamkne pro další editaci a je připraven k podpisu s využitím kvalifikovaného elektronického podpisu (typ: osobní kvalifikovaný certifikát). Během procesu finalizace jsou spuštěny předem definované kontroly vyplnění všech povinných údajů žádosti o podporu (viz předchozí bod Kontrola, část 4.3.). Není tedy možné finalizovat žádost, která nemá vyplněná všechna povinná pole.

Snímek s vyznačením tlačítka Finalizace

- ZKRÁCENÝ NÁZEV PROJEKTU:** A text field containing 'Test - revize pokynů prosinec 2016'.
- REGISTRAČNÍ ČÍSLO PROJEKTU:** An empty text field.
- NÁZEV PROJEKTU CZ:** An empty text field.
- IDENTIFIKACE ŽÁDOSTI (HASH):** A text field containing 'ORIJQP'.
- VERZE:** An empty text field.
- STAV:** A text field containing 'Žádost rozpracována v ISKP'.
- PROCES:** An empty text field and a 'Zobrazení stavů' button.
- SPRÁVCE PŘÍSTUPŮ:** A text field containing 'CNKOPJAN'.
- NAPOSLEDY ZMĚNIL:** A text field containing 'CNKOPJAN'.
- DATUM A ČAS POSLEDNÍ ZMĚNY:** A text field containing '9. prosince 2016 13:10:40'.
- TYP PODÁNÍ:** A dropdown menu with 'Automatické' selected.
- ZPŮSOB JEDNÁNÍ:** An empty dropdown menu.
- Žádost o podporu:** A section containing several date and time fields: 'DATUM ZALOŽENÍ' (9. prosince 2016 13:10:15), 'DATUM FINALIZACE', 'DATUM PODPISU', 'DATUM PODÁNÍ AKTUÁLNÍ VERZE ŽÁDOSTI', 'DATUM PRVNÍHO PODÁNÍ', and 'VRÁCENO Z'. Below these fields is a 'Přehled obrazovek' button.

At the bottom of the interface, there are two buttons: 'Uložit' and 'Storno'.

Po stisku tlačítka Finalizace se objeví upozornění, zda chce uživatel opravdu finalizaci provést. (Protože provedením finalizace dojde k uzamčení všech záznamů a jejich editace nebude možná).

Snímek s vyznačením kontrolního upozornění před provedením finalizace žádosti o podporu

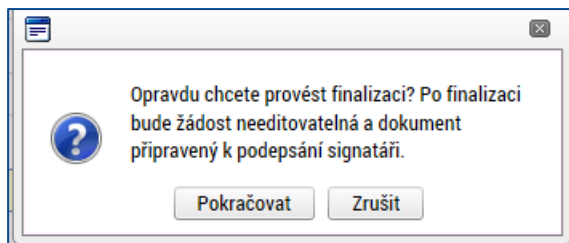

Stiskem tlačítka Pokračovat je finalizace dokončena, stiskem tlačítka Zrušit je finalizace zastavena (tj. neproběhne).

O provedené finalizaci aplikace IS KP14+ uživatele informuje.

POZOR!

Upozorňujeme žadatele, aby si finalizaci, podpis a podání žádosti nenechávali na poslední chvíli. Mohou nastat technické problémy v IS KP14+, které zamezí včasnému podání žádosti o podporu, jak na straně IS KP14+, tak na straně žadatele (např. nepodporovaný internetový prohlížeč, nekompatibilní PC, neaktuální Silverlight pro podepisování, problémy s certifikátem pro podepisování apod.)

Snímek s vyznačením informace o provedené finalizaci žádosti

Výsledek operace:

ISUM-298800: Na žádosti byla provedena finalizace.

Lze vytisknout přes Kontextovou nabídku (Pravé tlačítko myši)

Zpět

Stiskem tlačítka Zpět se uživatel dostane zpátky na žádost o podporu.

Finalizaci lze před podpisem žádosti o podporu **stornovat** stiskem tlačítka **Storno finalizace**, které se objeví v horní liště poté, co byla provedena finalizace. **Storno finalizace ovšem může provést pouze Signatář žádosti.**

Žádost lze následně opět editovat. (Před potvrzením storna finalizace kliknutím na Storno finalizace lze vyplnit textové pole Důvod vrácení žádosti o podporu a poznamenat si v něm, co bylo důvodem storna, nicméně vyplnění tohoto pole není vyžadováno, je to možnost pro žadatele.)

Snímek s vyznačením pole pro uvedení důvodů pro storno finalizace

STORNO FINALIZACE

DŮVOD VRÁČENÍ ŽÁDOSTI O PODPORU 0/2000 Otevřít v novém okně

Storno finalizace

5.7 Tisk

Stisknutím tlačítka **Tisk** je vygenerován tiskový opis žádosti o podporu ve formátu .pdf. Pokud je ale systém zaneprázdněn, nebo je tiskový opis rozsáhlý, IS KP14+ Vás upozorní na skutečnost, že je sestava vygenerována na pozadí, a informace o vygenerování dorazí uživateli interní depeší. Příslušnou depeši poté uživatel nalezne na Nástěnce svého účtu pod názvem „Výsledek tiskové sestavy“. Tiskový opis žádosti o podporu ve formátu .pdf nalezne uživatel pod tlačítkem Dokumenty nebo přímo na záložce Podpis žádosti, pokud se jedná o tiskovou sestavu finalizované žádosti připravené k podpisu signatářem.

Snímek interní depeše týkající se tiskové sestavy žádosti

Nacházíte se: **Nástěnka** Depeše uživatele

DEPEŠE UŽIVATELE

PŘEDMĚT DEPEŠE
Výsledek tiskové sestavy

DATUM PŘIJETÍ
5. září 2016 14:25:36

ADRESA ODESÍLATELE
Systém*MS2014+

ZAŘAZENÍ ODESÍLATELE
226/2000 [Otevřít v novém okně](#)

TEXT
Dobry den,
generování tiskové sestavy na pozadí bylo dokončeno. Soubor s výtiskem naleznete v příložených dokumentech.

Název sestavy: "ZAD_PRJ.Pdf"
Identifikátor: "3BC2C4421BE3C4ACE0538101040A0612"

S pozdravem
Systém MS2014+

Přiložen dokument Přčteno

Systémová depeše - neodpovídejte

[Odpovědět](#)
[Přeposlat](#)
[Přehled komunikace](#)
[Dokumenty](#)

[Uložit](#) [Storno](#)

Žádost o podporu z OPZ se předkládá pouze elektronicky v IS KP14+, na ŘO se žádná listinná forma žádosti nezasílá.

Tiskovou sestavu si uživatel může nechat vygenerovat pro vlastní potřebu, není určena pro předložení žádosti o podporu na ŘO.

Snímek s vyznačením tlačítka Tisk

PŘÍSTUP K PROJEKTU **PLNÉ MOCI** **KOPIROVAT** **VYMAZAT ŽÁDOST** **KONTROLA** **FINALIZACE** **TISK**

ZKRÁCENÝ NÁZEV PROJEKTU
Test - revize pokynů prosinec 2016

REGISTRAČNÍ ČÍSLO PROJEKTU

NÁZEV PROJEKTU CZ

IDENTIFIKACE ŽÁDOSTI (HASH) **VERZE**
ORIJQP

STAV
Žádost rozpracována v ISKP

Žádost o podporu

DATUM ZALOŽENÍ **DATUM FINALIZACE**
9. prosince 2016 13:10:15

PROCES [Zobrazení stavů](#)

DATUM PODPISU **DATUM PODÁNÍ AKTUÁLNÍ VERZE ŽÁDOSTI**

SPRÁVCE PŘÍSTUPŮ
CNKOPJAN

DATUM PRVNÍHO PODÁNÍ **VRÁCENO Z**

NAPOSLEDY ZMĚNIL **DATUM A ČAS POSLEDNÍ ZMĚNY**
CNKOPJAN 9. prosince 2016 13:10:40

KOLO ŽÁDOSTI
Žádost o podporu

[Přehled obrazovek](#)

[Uložit](#) [Storno](#)

Snímek s příkladem tiskového opisu žádosti o podporu

Žádost o podporu

Identifikace operace

Registrační číslo projektu: CZ.03.2.60/0.0/0.0/16_077/0000300
Identifikace žádosti (Hash): OYt5rP
Zkrácený název projektu: "ARBITR" 15

Projekt

Název programu: Operační program Zaměstnanost

Číslo výzvy: 03_16_077
Název výzvy: MPSV_Arbitr_2016.01.12 Ostrá výzva, Rozpočet s NN!,
FHaHP v jednom kroku, kritéria otevřené výzvy, Specifický Individuální formulář, Příjemce jakákoliv
právní forma, EX-ANTE i EX-POST

Název projektu CZ: "ARBITR" 15
Název projektu EN:

Anotace projektu:
"ARBITR" 15

Fyzická realizace projektu

Předpokládané datum zahájení: 14.1.2016
Předpokládané datum ukončení: 31.12.2018
Předpokládaná doba trvání (v měsících): 35,4

6 Jednotlivé záložky navázané na žádost o podporu

6.1 Profil objektu

Profil projektu je navázán na žádosti o podporu/projekt, ale nepředstavuje ještě datové oblasti žádosti o podporu jako takové. Shrnuje zejména komunikaci k dané žádosti/projektu.

6.1.1 Nová depeše a koncepty

Nástroj „Depeše“ funguje jako vnitřní komunikace v rámci celého systému MS2014+, tzn. depeše (zprávy) mohou být předávány jednak mezi jednotlivými uživateli IS KP14+, tak i mezi žadateli a příslušnými kontaktními pracovníky na straně ŘO.

Funkčnost zadávání dat v rámci záložky Nové depeše a koncepty je analogická jako na úvodní stránce aplikace IS KP14+ při zadávání nových depeší (blíže kap. 3.1.3) s tím rozdílem, že depeše zadané na tomto místě se vážou na konkrétní žádost o podporu/projekt. Depeše založené na konkrétním projektu se uživateli zobrazí v rámci konkrétní žádosti o podporu/projektu.

S cílem mít komunikaci týkající se projektu přehledně dostupnou na daném projektu, ŘO upozorňuje, aby žadatelé/příjemci vždy zasílali interní depeše určené pracovníkům ŘO z detailu konkrétního projektu. Prosíme, nepoužívejte nástroj pro depeše dostupný z úvodní obrazovky dostupné po přihlášení uživatele do IS KP14+, tj. mimo detail konkrétního projektu (blíže tuto funkcionalitu popisuje kap. 3.1.3).

Stiskem tlačítka Nová depeše a koncepty se žadatel dostane na obrazovku, kde lze vytvořit/smazat v rámci dané žádosti o podporu depeše.

Snímek s vyznačením tlačítka Nová depeše a koncepty

- ZKRÁCENÝ NÁZEV PROJEKTU:** Test - revize pokynů prosinec 2016
- NÁZEV PROJEKTU CZ:** Test - revize pokynů prosinec 2016
- STAV:** Žádost rozpracována v ISKP
- SPRÁVCE PŘÍSTUPŮ:** CNKOPJAN
- NAPOSLEDY ZMĚNIL:** CNKOPJAN
- DATUM A ČAS POSLEDNÍ ZMĚNY:** 11. prosince 2016 17:22:24
- TYP PODÁNÍ:** Automatické

At the top of the form, there are several action buttons: PŘÍSTUP K PROJEKTU, PLNĚ MOCI, KOPÍROVAT, VYMAZAT ŽÁDOST, and KONTROLA.

Pokyny pro vyplnění formuláře žádosti o podporu z OPZ

Okno zobrazuje nahoře všechny depeše, které byly uloženy a dosud nebyly odeslány, v dolní části obrazovky je prostor, v němž uživatel zakládá nový záznam nebo edituje záznam, který si vybral k editaci z tabulky v horní části obrazovky.

Snímek obrazovky zobrazující detail části NOVÁ DEPEŠE A KONCEPTY s vyznačením polí pro nový záznam a uložení editovaného záznamu

Je nutné vyplnit předmět depeše a text a zmáčknout tlačítko Uložit. Po uložení depeše se zaktivní tlačítka Výběr adresátů, Dokumenty a Odeslat. Po stisknutí tlačítka Výběr adresátů je možné ze seznamu uživatelů IS KP14+ (resp. obecně MS2014+) vybrat konkrétního adresáta. Adresátem může být pouze uživatel registrovaný v MS2014+.

Snímek obrazovky zobrazující detail části NOVÁ DEPEŠE A KONCEPTY s vyznačením pole pro Výběr adresátů

This screenshot is a zoomed-in view of the form section from the previous image. It shows the 'Nový záznam', 'Kopírovat záznam', 'Smazat záznam', 'Uložit', and 'Storno' buttons at the top. Below them is the 'PŘEDMĚT DEPEŠE' section with the input 'Vyplňte předmět depeše'. The 'DŮLEŽITOST' section has a dropdown set to 'Střední' and an unchecked 'Citlivý obsah' checkbox. The 'TEXT' section has a large text area 'Vyplňte text depeše'. The 'NAPOSLEDY ZMĚNĚNO' section shows '7. prosince 2016 13:23:01' and '19/2000'. On the right, the 'Výběr adresátů' button is highlighted with a red box, along with 'Dokumenty' and 'Odeslat' buttons.

Pokud je u adresy uvedeno „*ext“, jedná se o externího uživatele MS2014+, tzn. žadatele/příjemce (případně další osoby navázané na projekt) nebo externího hodnotitele. Pokud je u adresy uvedena přípona „*int“, jedná se o uživatele interního, tzn. o zaměstnance implementační struktury programu/programů.

Snímek obrazovky zobrazující výběr adresáta depeše (v rámci uživatelů registrovaných v MS2014+)

Adresa	Popis	Žadatel
Martin.Abrahámek*ext	Abrahámek Martin	✓
Petra.Al-Dabaghová*ext	Al-Dabaghová Petra	✓
Ilona.Ali Bláhová*ext	Ali Bláhová Ilona	✓
Martin.Ambrůz*ext	Ambrůz Martin	✓
Petr.Andrle*ext	Andrle Petr	✓
Petr.Andrle2*ext	Andrle Petr	✓
Radka.Báčová*ext	Báčová Radka	✓
Petr.Baláš*ext	Baláš Petr	✓
Jana.Bartoňová*ext	Bartoňová Jana	✓
Ivana.Bartošová*ext	Bartošová Ivana	✓

Uživatel zvolí vybraný údaj (kliknutím myši se údaj zeleně označí) a následně potvrdí svůj výběr tím, že údaj přesune (kliknutím na šipku vpravo od seznamu, v němž vybíral) do tabulky s hodnotami platnými pro danou depeši.

Po dokončení výběru adresáta je nutné výběr uložit kliknutím na tlačítko Uložit a zpět.

Snímek obrazovky zobrazující pole Uložit a zpět

Po stisku tlačítka Odeslat dochází k odeslání depeše, následně systém potvrdí odeslání depeše.

Snímek obrazovky zobrazující pole pro odeslání depeše

PŘEDMĚT DEPEŠE
Vyplňte předmět depeše

DŮLEŽITOST
Střední Citlivý obsah

NAPOSLEDY ZMĚNĚNO
7. prosince 2016 13:23:01

TEXT
Vyplňte text depeše

19/2000 [Otevřít v novém okně](#)

Výběr adresátů
Dokumenty
Odeslat

Adresáři depeše

Adresa příjemce	Popis adresy	Externí uživatel
Janka Kopečná*int	Kopečná Janka	<input type="checkbox"/>

Snímek obrazovky s informací o úspěšném odeslání depeše

NOVÁ DEPEŠE A KONCEPTY

Výsledek operace:

ISUM-480302: Depeše byla odeslána a přesunuta mezi odeslané depeše.

Lze vytisknout přes Kontextovou nabídku (Pravé tlačítko myši)

Zpět

Tlačítkem Zpět se uživatel vrací na seznam rozpracovaných depeší. Depeše, která byla výše uvedeným postupem odeslána, se v daném seznamu už nezobrazuje, je dohledatelná přes Přehled depeší.

Depeše, která už byla **odeslána**, **nemůže** být z důvodu zachování auditní stopy **smazána**. Možnost smazat depeši je nastavena jen pro dosud neodeslané depeše (tzv. koncepty).

6.1.2 Přehled depeší

Přehled všech depeší přijatých i odeslaných přímo z projektu ze strany vyhlášovatele výzvy nebo konkrétního projektového manažera ŘO, ale i žadatele/příjemce jsou k dispozici na záložce **Přehled depeší**. Zde se nachází jak systémové depeše, tzn. depeše odeslané automaticky systémem MS2014+ nebo depeše interní, které posílá ŘO a které případně vyžadují reakci ze strany žadatele/příjemce.

Snímek s vyznačením položky pro depeše v levém menu žádosti

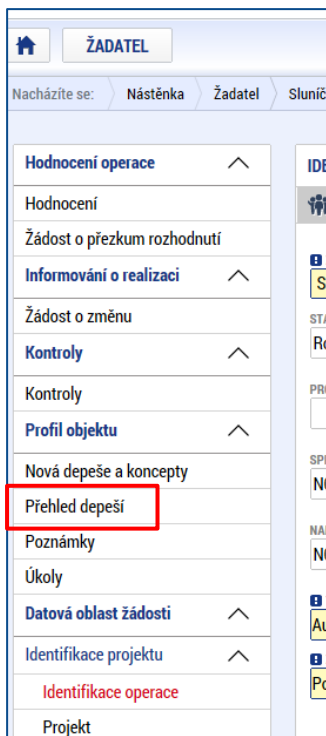

Je důležité, aby žadatel/příjemce průběžně na záložce Přehled depeší kontroloval depeše, které byly k danému projektu zaslány. Každý uživatel si také může nastavit zaslání notifikací o došlých depeších na svůj e-mail či pomocí SMS. Toto nastavení je popsáno v kap. 3.4 Profil uživatele.

Snímek s Přehledem depeší

Předmět depeše	Adresa odesílatele	Zařazení odesílatele	Vázáno na objekt	Datum Odeslání
Zadost o zmenu byla predana k editaci spravcum projektu.	Systém*MS2014+		Projekt: CZ.03.1.51/0.0/0.0/1...	29. 3. 2016 16:39
Vyrozumění o doporučení projektu k podpoře (projekt ze zásobniku)	Ivana Červenková*int	MPSV.OP.Z	Projekt: CZ.03.1.51/0.0/0.0/1...	23. 3. 2016 15:02
RE: Zařazení mezi náhradní projekty	ZuzanaIZERA*ext		Projekt: CZ.03.1.51/0.0/0.0/1...	19. 2. 2016 8:34
Zařazení mezi náhradní projekty	Ivana Červenková*int	MPSV.OP.Z	Projekt: CZ.03.1.51/0.0/0.0/1...	17. 2. 2016 19:19
Zveřejnění hodnocení	Systém*MS2014+		Projekt: CZ.03.1.51/0.0/0.0/1...	17. 2. 2016 16:09
RE: Dotaz - DS x ŽL	ZuzanaIZERA*ext		Projekt: CZ.03.1.51/0.0/0.0/1...	17. 2. 2016 14:37
Dotaz - DS x ŽL	Ivana Červenková*int	MPSV.OP.Z	Projekt: CZ.03.1.51/0.0/0.0/1...	17. 2. 2016 11:11
Přepřpracování žádosti žadatelem.	Systém*MS2014+		Projekt: CZ.03.1.51/0.0/0.0/1...	16. 2. 2016 16:23
Podepsat dokument zadosti o podporu	Systém*MS2014+		Projekt: CZ.03.1.51/0.0/0.0/1...	16. 2. 2016 10:14
RE: RE: RE: Výzva k nápravě nedostatků identifikovaných v hodnocení formá...	Ivana Červenková*int	MPSV.OP.Z	Projekt: CZ.03.1.51/0.0/0.0/1...	14. 2. 2016 19:18
RE: RE: RE: Výzva k nápravě nedostatků identifikovaných v hodnocení formálníc...	ZuzanaIZERA*ext		Projekt: CZ.03.1.51/0.0/0.0/1...	14. 2. 2016 17:19
RE: RE: Výzva k nápravě nedostatků identifikovaných v hodnocení formálních ná...	Ivana Červenková*int	MPSV.OP.Z	Projekt: CZ.03.1.51/0.0/0.0/1...	13. 2. 2016 21:47
RE: Výzva k nápravě nedostatků identifikovaných v hodnocení formálních nálež...	ZuzanaIZERA*ext		Projekt: CZ.03.1.51/0.0/0.0/1...	13. 2. 2016 19:38
Zadost o zmenu byla predana k editaci spravcum projektu.	Systém*MS2014+		Projekt: CZ.03.1.51/0.0/0.0/1...	13. 2. 2016 19:25
Výzva k nápravě nedostatků identifikovaných v hodnocení formálních náležitostí	Ivana Červenková*int	MPSV.OP.Z	Projekt: CZ.03.1.51/0.0/0.0/1...	12. 2. 2016 13:31
Podepsat dokument zadosti o podporu	Systém*MS2014+		Projekt: Sluníčko pro děti	7. 1. 2016 10:38

Stránka 1 z 1, položky 1 až 16 z 16

PŘEDMĚT DEPEŠE: Žadost o zmenu byla predana k editaci spravcum projektu.

DATUM ODESLÁNÍ: 29. března 2016 16:39:42

ADRESA ODESÍLATELE: Systém*MS2014+

ZAŘAZENÍ ODESÍLATELE: 47/2000

TEXT: Žádost o podporu 2PQz9P byla vrácena k editaci.

Systémová depeše - neodpovídejte

Odpovědět

Přeposlat

6.1.3 Poznámky

Nástroj „Poznámky“ plní funkci poznámkového bloku, v němž uživatel může spravovat a zakládat své záznamy týkající se konkrétní žádosti o podporu/projektu.

Funkčnost zadávání dat v rámci záložky Poznámky je nastavena analogicky jako na úvodní stránce aplikace IS KP14+ při zadávání nových poznámek (blíže kap. 3.1.1) s tím rozdílem, že poznámky zadané na tomto místě se vážou na konkrétní žádost o podporu/projekt. Poznámky založené na konkrétním projektu se konkrétnímu uživateli zobrazí jak zde v rámci konkrétní žádosti o podporu/projektu, tak i v rámci celkového seznamu poznámek na úvodní obrazovce aplikace IS KP14+ po přihlášení daného uživatele.

Stiskem tlačítka Nový záznam, vložením údajů a volbou tlačítka Uložit, vkládá žadatel novou poznámku k dané žádosti o podporu/projektu.

6.1.4 Moje úkoly

Funkčnost zadávání dat s vazbou na kalendář v rámci záložky Úkoly je nastavena analogicky jako na úvodní stránce aplikace IS KP14+ při zadávání záznamů do kalendáře a v rámci toho zadávání nových úkolů (blíže kap. 3.2) s tím rozdílem, že úkoly zadané na tomto místě se vážou na konkrétní žádost o podporu/projekt. Úkoly založené na konkrétním projektu se uživateli zobrazí pouze zde v rámci konkrétní žádosti o podporu/projektu.

Stiskem tlačítka Nový záznam žadatel zakládá nový úkol a volbou Uložit příslušné údaje ukládá do systému.

Snímek s vyznačením možnosti zápisu úkolu na úrovni žádosti o podporu/projektu

6.2 Datová oblast žádosti

6.2.1 Záložka Identifikace operace

Do záložky Identifikace operace uživatel vyplní příslušná základní data vztahující se k žádosti o podporu. Pro komunikaci s hotline iskp@mpsv.cz je důležitý údaj **Identifikace**

žádosti (HASH), protože Registrační číslo projektu je přiděleno až po podání žádosti o podporu a v době její případy zatím neexistuje. HASH kód žádosti je 6-ti místní unikátní kód automaticky vygenerovaný po založení žádosti.

Na záložce žadatel vyplňuje zkrácený název projektu, který slouží jako pomocná identifikace projektu.

Mezi důležitá data zadávaná v této záložce patří **určení, zda žádost podepisuje jeden signatář nebo všichni signatáři přiřazení k projektu** (více o rolích, konkrétně o roli signatáře viz kap. 5.1) a dále je zde důležité vybrat **typ podání žádosti o podporu**. Rozlišuje se automatické nebo ruční podání. Při automatickém podání je žádost odeslána na ŘO automaticky po podpisu signatářem nebo posledním signatářem v řadě (v případě volby podpisu všemi signatáři), při ručním podání je žádost odeslána na ŘO až na základě aktivní volby uživatele IS KP14+ po podpisu žádosti o podporu. (Bez aktivního kroku uživatele se žádost neodešle na ŘO, ačkoli už bude na předložení připravená. Krokem uživatele se v tomto kontextu rozumí kliknutí na tlačítko Podat žádost, které se po podpisu objeví v horní liště.)

Ze zkušenosti OPZ si dovoluujeme žadatelům doporučit ponechat v poli Typ podání defaultně nastavenou možnost „**Automatického**“ podání. Vyvarují se tak hrozící chybě, a to neodeslání žádosti ručně. Pokud nebude žádost správně podána, tj. odeslána do CSSF 2014+, není možné ji po ukončení příjmu žádostí u příslušné výzvy do nadřazeného systému žádným způsobem zaslat. V případě nastavení možnosti „**Ručního**“ podání žádosti je nutné po finalizaci a podepsání žádosti zmáčknout tlačítko Podání. Pokud žadatel zapomene provést podání, žádost o podporu nebude vyhlásovateli výzvy předložena.

Tlačítkem Uložit uživatel uloží vložená data.

Snímek obrazovky se zobrazením polí pro volbu podání žádosti a záhlaví žádosti o podporu

- ZKRÁCENÝ NÁZEV PROJEKTU:** 'Kopie: Test - viditelnost hodnocení'
- NÁZEV PROJEKTU CZ:** 'Otestování přenosů MS2014+ IS ESF - 1 specifický cíl'
- STAV:** 'Žádost rozpracována v ISKP'
- PROCES:** Empty field with a 'Zobrazení stavů' button.
- SPRÁVCE PŘÍSTUPŮ:** 'CNKOPJAN'
- NAPOSLEDY ZMĚNIL:** 'CNKOPJAN'
- DATUM A ČAS POSLEDNÍ ZMĚNY:** '7. prosince 2016 14:12:06'
- TYP PODÁNÍ:** 'Automatické' (highlighted in yellow)
- IDENTIFIKACE ZDROJOVÉHO PROJEKTU:** 'CZ.03.3.60/0.0/0.0/16_020/0000040'
- ZPŮSOB JEDNÁNÍ:** 'Podepisuje jeden signatář' (highlighted in yellow)
- REGISTRAČNÍ ČÍSLO PROJEKTU:** Empty field
- IDENTIFIKACE ŽÁDOSTI (HASH):** '0RaVrP'
- VERZE:** Empty field
- Žádost o podporu:** Section with fields for 'DATUM ZALOŽENÍ' (7. prosince 2016 14:11:34), 'DATUM FINALIZACE', 'DATUM PODPISU', 'DATUM PODÁNÍ AKTUÁLNÍ VERZE ŽÁDOSTI', 'DATUM PRVNÍHO PODÁNÍ', and 'VRÁCENO Z'.
- KOLO ŽÁDOSTI:** 'Žádost o podporu' with a 'Přehled obrazovek' button.

A callout box at the bottom right of the form states: 'Způsob podpisu žádosti: Podepisuje jeden signatář nebo všichni signatáři evidovaní na projektu'. At the bottom of the form are 'Uložit' and 'Storno' buttons.

Pokyny pro vyplnění formuláře žádosti o podporu z OPZ

Číslo vydání: A6

Datum vydání: 24. 5. 2017

Strana: 52 z 125

6.2.2 Záložka Projekt

Na záložce projekt žadatel vyplňuje data týkající se stručných informací o projektu. Jedná se o **název projektu v ČJ a také v AJ** a rovněž **anotace projektu**, která má obsahovat stručnou charakteristiku projektu (v rozsahu maximálně 500 znaků). Anotace projektu bude zahrnuta jako stručná charakteristika projektu ve zveřejňovaném seznamu projektů (platí jen pro žádosti, které uspějí a podporu získají), proto do něj uveďte přesně, jasně, výstižně podstatu projektu (co je hlavním cílem a jaký bude výstup).

Mezi další údaje, které jsou na záložce Projekt, patří informace o fyzické realizaci projektu – jeho **předpokládané datum zahájení a předpokládané datum ukončení**. Z takto zadaných dat je automaticky vygenerována doba trvání projektu v měsících. (Pokud je při zadávání žádosti o podporu projekt již v realizaci, do příslušného pole uvádějte skutečné datum zahájení realizace projektu a současně vyplňte toto datum do pole **skutečné datum zahájení**. Pokud projekt ještě není v realizaci, datum skutečné datum zahájení ponechte prázdné, k jeho doplnění dojde ve fázi před vydáním právního aktu o poskytnutí podpory.)

POZOR: Vždy je třeba respektovat omezení, která se týkají délky doby realizace či data ukončení realizace a jsou uvedena v textu příslušné výzvy k předkládání žádostí o podporu.

V kolonce **Jiné finanční příjmy** žadatel indikuje, zda projekt bude vytvářet příjmy či nikoli. Žadatel toto vyznačuje, pokud si je jist, že realizace projektu bude generovat čisté příjmy. Protože částka podpory poskytnuté na projekt ze zdrojů ŘO závisí na částce způsobilých výdajů projektu očištěných o příjmy, předpokládané nenulové čisté příjmy tuto podporu ze zdrojů ŘO snižují. Částka předpokládaných čistých příjmů projektu pro příjemce nepředstavuje závazek, tj. příjemce není sankcionován za nedodržení předpokládaných čistých příjmů, nicméně zároveň platí, že nelze navýšit podporu ze zdrojů ŘO z důvodu, že skutečné čisté příjmy nedosáhly původně plánované výše.

V kolonce **Příjmy dle čl. 61 obecného nařízení** zvolí žadatel vždy variantu „Projekt nevytváří příjmy dle článku 61“. (Tato kategorie příjmů není pro projekty spolufinancované z Evropského sociálního fondu relevantní.)

- **Doplňkové informace**

Důležitá jsou i data sdružená do oblasti Doplnkové informace. Pokud žadatel např. zaškrtně checkbox **Realizace zadávacích řízení na projektu**, záložky týkající se veřejných zakázek v levém menu se stanou aktivními a lze je editovat (blíže viz kap. 6.2.21). Pokud není pro projekt relevantní žádné zadávací/výběrové řízení, a žadatel proto příslušný checkbox nezaškrtně, záložky pro veřejné zakázky zůstanou v žádosti o podporu needitovatelné. (Což nevyklučuje později během realizace podpořeného projektu tento parametr změnit.)

Uživatelé se v rámci oblasti doplňkových informací zobrazují také informace o tom, v jakém **režimu financování** je projekt realizován (**ex ante**, **ex post**). Bez vyplnění informace o režimu financování není možné vyplnit záložku Finanční plán. Nastavení režimu financování probíhá v rámci podmínek výzvy k předkládání žádostí o podporu, která zpravidla obsahuje omezení na právě jeden režim financování. V režimu ex ante jsou prostředky poskytovány zálohově, tj. před uskutečněním výdaje z úrovně příjemce. V režimu ex post jsou prostředky poskytovány teprve poté, co příjemce výdaj uhradil, prokázal a výdaj byl z úrovně ŘO schválen. Projekty realizované organizačními složkami státu, jejich příspěvkovými organizacemi nebo státním fondem mohou být pouze s ex post typem financování.

POZOR!

Je nutné věnovat velkou pozornost správnému výběru režimu financování. Pokud si žadatel není jistý, který režim financování má zvolit (pokud jsou v IS KP14+ na výběr obě možnosti, protože příslušná výzva k předkládání žádostí o podporu obsahuje obě možnosti²), doporučujeme kontaktovat vyhlášovatele výzvy.

Pokud žadatel předpokládá, že projekt bude zakládat veřejnou podporu, zaškrtně checkbox **Veřejná podpora**. Zaškrtnutí tohoto checkboxu je v této fázi pouze orientační, žadatel na základě zaškrtnutí v žádosti nevyplňuje žádné další údaje, veřejná podpora bude řešena detailně pouze s těmi žadateli, kteří uspějí v hodnocení a výběru projektů. Konkrétní režim veřejné podpory a také částka podpory budou stanoveny ve spolupráci ŘO a žadatele až před vydáním právního aktu o poskytnutí podpory na projektu.

Checkbox **Projekt je zcela nebo zčásti prováděn sociálními partnery nebo NNO** převedte do polohy ANO (zelená fajfka) v případě, že uvedená charakteristika pro projekt platí, tj. provádění projektu bude z pozice příjemce zajišťovat nestátní nezisková organizace nebo organizace spadající mezi sociální partnery.

Nestátními neziskovými organizacemi se rozumí:

- spolky dle § 214-302 zákona č. 89/2012 Sb., občanský zákoník
- obecně prospěšné společnosti zřízené podle zákona č. 248/1995 Sb., o obecně prospěšných společnostech
- ústavy dle § 402-418 zákona č. 89/2012 Sb., občanský zákoník
- církevní právnické osoby zřízené podle zákona č. 3/2002 Sb., o církvích a náboženských společnostech, pokud poskytují zdravotní, kulturní, vzdělávací a sociální služby nebo sociálně právní ochranu dětí
- nadace (§ 306-393) a nadační fondy (§394-401) zřízené podle zákona č. 89/2012 Sb., občanský zákoník.

Sociálními partnery jsou:

- sociální partneři, kteří jsou definováni Radou hospodářské a sociální dohody ČR:
 - Svaz průmyslu a dopravy ČR
 - Konfederace zaměstnavatelských a podnikatelských svazů ČR
 - Českomoravská konfederace odborových svazů
 - Asociace samostatných odborů
- organizace zaměstnavatelů a odborové organizace, které mají uzavřenou kolektivní smlouvu vyššího stupně.

Checkbox **Projekt je zaměřen na orgány veřejné správy a veřejné služby na celostátní, regionální nebo místní úrovni** převedte do polohy ANO (zelená fajfka) v případě, že se jedná o projekt zvyšující možnosti a efektivnost veřejné správy a veřejných služeb. Veřejnou správou jsou myšleny orgány veřejné moci. Veřejné služby jsou služby ve veřejném zájmu poskytované veřejným nebo soukromým subjektem.

Snímek obrazovky se zobrazením polí ze záložky Projekt

Operační program Zaměstnanost		
ČÍSLO VÝZVY 03_16_061	NÁZEV VÝZVY Soutěžní projekty na podporu rovnosti žen a mužů v ČR mimo hl. město Prahu	
NÁZEV PROJEKTU CZ Test č. 061	NÁZEV PROJEKTU EN	
ANOTACE PROJEKTU podporu přímo v jejich organizacích (individuální fundraisingy a dotacioní plán včetně projektových záměrů). Součástí projektu bude i propojování všech aktérů (veřejná správa, podnikatelé) a sdílení Dobré praxe.		
Fyzická realizace projektu		
PŘEDPOKLÁDANÉ DATUM ZAHÁJENÍ 5. 5. 2016	PŘEDPOKLÁDANÉ DATUM UKONČENÍ 31. 12. 2017	PŘEDPOKLÁDANÁ DOBA TRVÁNÍ (V MĚSÍCÍCH) 19,90
SKUTEČNÉ DATUM ZAHÁJENÍ		
Příjmy projektu		
JINÉ PENĚŽNÍ PŘÍJMY (JPP) Projekt nevytváří jiné peněžní příjmy	PŘÍJMY DLE ČL. 61 OBECNÉHO NAŘÍZENÍ Projekt nevytváří příjmy dle článku 61	
Doplňkové informace		
<input type="checkbox"/> Realizace zadávacích řízení na projektu	<input type="checkbox"/> Veřejná podpora	
REŽIM FINANCOVÁNÍ Ex-ante	<input type="checkbox"/> Projekt je zcela nebo zčásti prováděn sociálními partnery nebo NNO	
<input type="checkbox"/> Projekt je zaměřen na orgány veřejné správy a veřejné služby na celostátní, regionální nebo místní úrovni		
Atribut operace		
<input type="checkbox"/> Integrovaný		
<input type="checkbox"/> Synergický		
Uložit Storno		

6.2.3 Záložka Specifické cíle

Specifické cíle představují vymezené části OPZ (v hierarchii programu patří až na nejnižší úroveň pod prioritní osy a investiční priority). Výzva k předkládání žádostí o podporu může být vyhlášena pro více specifických cílů. Za účelem následného vykazování na úrovni jednotlivých specifických cílů se v případě, že výzva má vazbu na více specifických cílů, na úrovni projektu eviduje, jakou mírou daný projekt spadá pod specifické cíle platné pro výzvu. **Údaje nepředstavují pro žadatele/příjemce podpory žádný závazek pro realizaci projektu, přiřazení specifického cíle či specifických cílů je pouze pro účely vykazování na úrovni ŘO.**

Záložka se vyplňuje automaticky, pro uživatele se zobrazuje pouze v náhledu. Rozpad podílů finančních prostředků na jednotlivé specifické cíle se provádí dle nastavení parametrů výzvy.

Snímek obrazovky se zobrazením polí ze záložky Specifické cíle

Číslo	Název	Procentní podíl	Název programu	Název prioritní osy	Název investiční priority	Název opatření	Název tematických
03.4.74.1	Optimalizovat procesy a pos...	52,00	Operační program Zam...	Efektivní veřejná správa	Investice do institucio...		Posilování insti
03.4.74.2	Profesionalizovat veřejnou s...	48,00	Operační program Zam...	Efektivní veřejná správa	Investice do institucio...		Posilování insti

ČÍSLO PRIORITNÍ OSY: 03.4 NÁZEV PRIORITNÍ OSY: Efektivní veřejná správa

ČÍSLO INVESTIČNÍ PRIORITY: 03.4.74 NÁZEV INVESTIČNÍ PRIORITY: Investice do institucionální kapacity a efektivnosti veřejné správy a veřejných služeb na celostátní, regionální a místní

ČÍSLO: 03.4.74.1 NÁZEV: Optimalizovat procesy a postupy ve veřejné správě zejména prostřednictvím posílení strategického řízení organiza...

PROCENTNÍ PODÍL: 52,00

Kategorie regionu:
 VÍCE ROZVINUTÉ: 11,82
MÉNĚ ROZVINUTÉ: 88,18

Protože MS2014+ používá jiné kódy specifických cílů, než jsou dostupné v textech výzev k předkládání žádostí o podporu v rámci OPZ, pro informaci žadatelů je níže k dispozici převodní tabulka:

Název investiční priority	Číslo dle OPZ	Kód v MS2014+	Název specifického cíle	Číslo dle OPZ	Kód v MS2014+
Prioritní osa 1 (resp. 03.1 dle MS2014+)					
Přístup k zaměstnání pro osoby hledající zaměstnání a neaktivní osoby, včetně dlouhodobě nezaměstnaných a osob vzdálených trhu práce, také prostřednictvím místních iniciativ na podporu zaměstnanosti a mobility pracovníků	1.1	03.1.48	Zvýšit zaměstnanost podpořených osob, zejména starších, nízkokvalifikovaných a znevýhodněných	1.1.1	03.1.48.1
			Zvýšit zaměstnanost podpořených mladých osob prostřednictvím programu Záruky pro mládež	1.1.2	03.1.48.2
Rovnost žen a mužů ve všech oblastech, a to i pokud jde o přístup k zaměstnání a kariérní postup, sladění pracovního a soukromého života a podpora stejné odměny za stejnou práci	1.2	03.1.51	Snížit rozdíly v postavení žen a mužů na trhu práce	1.2.1	03.1.51.1

Pokyny pro vyplnění formuláře žádosti o podporu z OPZ

Číslo vydání: A6

Datum vydání: 24. 5. 2017

Strana: 56 z 125

Název investiční priority	Číslo dle OPZ	Kód v MS2014+	Název specifického cíle	Číslo dle OPZ	Kód v MS2014+
Pomoc pracovníkům, podnikům a podnikatelům přizpůsobovat se změnám	1.3	03.1.52	Zvýšit odbornou úroveň znalostí, dovedností a kompetencí pracovníků a soulad kvalifikační úrovně pracovní síly s požadavky trhu práce	1.3.1	03.1.52.1
			Zvýšit adaptabilitu starších pracovníků	1.3.2	03.1.52.2
Modernizace institucí trhu práce, jako jsou veřejné a soukromé služby zaměstnanosti a přispívání k adaptaci na potřeby trhu práce, včetně prostřednictvím opatření pro zlepšení nadnárodní mobility pracovníků a programů mobility a lepší spolupráce mezi institucemi a příslušnými zúčastněnými stranami	1.4	03.1.54	Zvýšit kapacitu, komplexnost a kvalitu služeb poskytovaných institucemi veřejných služeb zaměstnanosti	1.4.1	03.1.54.1
			Zvýšit kvalitu systému dalšího vzdělávání	1.4.2	03.1.54.2
Trvalé začlenění mladých lidí na trh práce, mimo jiné pomocí „záruky pro mladé lidi“, a to zejména těch, kteří nejsou ve vzdělávání, v zaměstnání nebo v profesní přípravě, včetně těch mladých lidí, kterým hrozí sociální vyloučení, a mladých lidí z marginalizovaných komunit	1.5	03.1.49	Zvýšit zaměstnanost podpořených mladých lidí, kteří nejsou v zaměstnání, ve vzdělávání nebo v profesní přípravě v regionu NUTS II Severozápad	1.5.1	03.1.49.1
Prioritní osa 2 (resp. 03.2 dle MS2014+)					
Aktivní začleňování, včetně začleňování s ohledem na podporu rovných příležitostí a aktivní účast a zlepšení zaměstnatelnosti	2.1	03.2.60	Zvýšit uplatnitelnost osob ohrožených sociálním vyloučením nebo sociálně vyloučených ve společnosti a na trhu práce	2.1.1	03.2.60.1
			Rozvoj sektoru sociální ekonomiky	2.1.2	03.2.60.2

Pokyny pro vyplnění formuláře žádosti o podporu z OPZ

Název investiční priority	Číslo dle OPZ	Kód v MS2014+	Název specifického cíle	Číslo dle OPZ	Kód v MS2014+
Zlepšování přístupu k dostupným, udržitelným a vysoce kvalitním službám, včetně zdravotnictví a sociálních služeb obecného zájmu	2.2	03.2.63	Zvýšit kvalitu a udržitelnost systému sociálních služeb, služeb pro rodiny a děti a dalších navazujících služeb podporujících sociální začleňování	2.2.1	03.2.63.1
			Zvýšit dostupnost a efektivitu zdravotních služeb a umožnit přesun těžiště psychiatrické péče do komunity	2.2.2	03.2.63.2
Strategie komunitně vedeného místního rozvoje	2.3	03.2.65	Zvýšit zapojení lokálních aktérů do řešení problémů nezaměstnanosti a sociálního začleňování ve venkovských oblastech	2.3.1	03.2.65.1
Prioritní osa 3 (resp. 03.3 dle MS2014+)					
			Zvýšit kvalitu a kvantitu využívání sociálních inovací a mezinárodní spolupráce v tematických oblastech OPZ (TC8)	3.1.1	03.3.48.1
			Zvýšit kvalitu a kvantitu využívání sociálních inovací a mezinárodní spolupráce v tematických oblastech OPZ (TC9)	3.1.1	03.3.60.1
			Zvýšit kvalitu a kvantitu využívání sociálních inovací a mezinárodní spolupráce v tematických oblastech OPZ (TC11)	3.1.1	03.3.74.1

Pokyny pro vyplnění formuláře žádosti o podporu z OPZ

Číslo vydání: A6

Datum vydání: 24. 5. 2017

Strana: 58 z 125

Název investiční priority	Číslo dle OPZ	Kód v MS2014+	Název specifického cíle	Číslo dle OPZ	Kód v MS2014+
Prioritní osa 4 (resp. 03.4 dle MS2014+)					
Investice do institucionální kapacity a efektivity veřejné správy a veřejných služeb na celostátní, regionální a místní úrovni za účelem reform, zlepšování právní úpravy a řádné správy.	4.1	03.4.74	Optimalizovat procesy a postupy ve veřejné správě zejména prostřednictvím posílení strategického řízení organizací, zvýšení kvality jejich fungování a snížení administrativní zátěže	4.1.1	03.4.74.1
			Profesionalizovat veřejnou správu zejména prostřednictvím zvyšování znalostí a dovedností jejich pracovníků, rozvoje politik a strategií v oblasti lidských zdrojů a implementace služebního zákona	4.1.2	03.4.74.2
Prioritní osa 5 (resp. 03.5 dle MS2014+)					
Technická pomoc	5.1	03.5.125	Zajistit řádnou implementaci OPZ prostřednictvím poskytnutí spolehlivých a efektivních služeb pro řízení a administraci programu	5.1.1	03.5.125.1

6.2.4 Záložka Popis projektu

Lze říci, že tato záložka **je společně se záložkou Klíčové aktivity nejdůležitější z hlediska obsahu projektu** (tj. také hraje významnou roli v rámci procesu hodnocení a výběru projektů). Údaje v poli **Anotace projektu** se načítají automaticky ze záložky Projekt. Ostatní pole uživatel vyplní dle otázek vymezených pro jednotlivá pole. Údaje uživatel uloží stiskem tlačítka Uložit, které je umístěno v zápatí stránky pod popisy všech polí.

Jako pomůcku pro žadatele uvádíme u jednotlivých otázek podrobnější popis, co by mělo příslušné pole obsahovat. Ve všech polích, respektive v odpovědích na otázky, doporučujeme uvádět jasné a stručné informace, konkrétní údaje a nikoliv obecné fráze (i vzhledem k omezenému počtu znaků na jednotlivá pole).

- **Jaký problém projekt řeší?**

Vydefinujte konkrétní problém (případně problémy), který chcete a jste schopni projektem řešit. Uveďte popis problému, upřesnění, proč je opravdu nutné ho řešit (objektivní situace na trhu práce, statistiky, analýzy, šetření, apod.), koho se problém dotýká (jaké cílové skupiny, případně dalších subjektů), jaké jsou důsledky neřešení problému (ekonomické, sociální aj.) pro cílovou skupinu a společnost obecně.

- **Jaké jsou příčiny problému?**

Uveďte stručnou analýzu/popis příčin problému. Dále specifikujte, co dokládá (jaké údaje, zdroje) existenci problému, případně uveďte i informace, jak a zda se daný problém již řešil (jakými způsoby a jaká byla jejich účinnost a proč nebyly případně efektivní).

- **Co je cílem projektu?**

Popište cíl projektu (případně cíle - v případě více dílčích cílů by měly být tyto cíle vzájemně provázané). Cíl by měl být konkrétní, reálně dosažitelný v daném čase a za daných podmínek, měřitelný a kvantifikovatelný (procentuálně, početně, apod.). Dosažení cíle projektu by mělo přispět k řešení vymezeného problému. Měl by být nastaven mechanismus (kritéria), na základě kterého bude možné ověřit dosažení plánovaného cíle.

DOBRÁ PRAXE

- **Cíle, výstupy a výsledky (změny) by měly být kvantifikovatelné a měřitelné. Žadatel by měl již v žádosti popsat kritéria, kterými toto bude hodnotit. Stanovená sada indikátorů je poměrně omezená a nemůže všechny výstupy/výsledky dostatečně postihnout.**

ČEMU SE VYVAROVAT

- **Cíle projektu nejsou navázány na klíčové aktivity.**
- **Cíle nejsou přesně stanoveny.**

- **Jaká/é změna/y je/ jsou v důsledku projektu očekávána/y?**

Pokuste se vydefinovat/popsat, co chcete a můžete změnit realizací (aktivitami) projektu. V porovnání s cíli projektu se může jednat o obecnější změnu, ke které naplnění cílů projektu pouze třeba částečně přispěje, ale nezajistí tuto změnu v plném rozsahu. Popište, do jaké míry má tato změna potenciál vyřešit problém cílové skupiny.

- **Jaké aktivity v projektu budou realizovány?**

Vzhledem k tomu, že žádost o podporu obsahuje samostatnou záložku Klíčové aktivity (viz kap. 6.2.7), není nutné na tomto místě poskytovat podrobnosti. Lze se odkázat na klíčové aktivity, případně uvést ve zkratce to, co je v Klíčových aktivitách.

POZOR: Ovšem důležité je, aby si toto pole a obsah záložky Klíčové aktivity neodporovaly.

Jednotlivé aktivity by měly odrážet vnitřní konzistentnost a logiku projektu (tím se rozumí mít vazbu mezi cíli projektu, obsahem klíčových aktivit a výstupy klíčových aktivit). Aktivity nesmí být v rozporu s tím, co je v textu výzvy k předkládání žádostí specifikováno jakožto podporované aktivity. Aktivity by měly být vhodně časově provázány (doplňovat se, kde je to relevantní a navazovat na sebe).

- **Popis realizačního týmu projektu**

Uveďte **všechny pracovní pozice**, které dle vašeho záměru **budou patřit do realizačního týmu projektu** (bez ohledu na to, jakou formou budou financovány, tj. bez vazby na to zda osobní náklady na tyto pozice patří do přímých či nepřímých nákladů) a bez ohledu na to, zda je bude zaměstnávat žadatel/příjemce nebo partner. Toto pole je prostor pro to, aby

žadatel doložil, že na realizaci projektu plánuje adekvátní lidské zdroje. Realizační tým by měl být vhodně nastaven podle délky a náročnosti projektu (jednotlivých aktivit).

Uvádí se **jednotlivé pracovní pozice**, ke každé z nich **popis hlavních činností/úkolů**, které budou mít pracovníci zastávající tyto pozice na starosti, a také se specifikuje **rozsah zapojení pozice do realizace projektu**. Rozsah nejlépe vyjadřujte jako podíl z běžného úvazku a počet měsíců, po který se tento rozsah zapojení předpokládá (lze naplánovat i změny úvazku v čase). U pozic, které budou zapojeny jen krátkodobě (např. na základě dohody o provedení práce) lze rozsah zapojení kvantifikovat v počtech hodin práce.

Pokud bude projekt financován s využitím nepřímých nákladů, je potřeba, aby bylo z informací patrné, které pozice je plánováno financovat v rámci přímých nákladů a které z nepřímých nákladů projektu.

Kromě struktury týmu a předpokládaného rozsahu zapojení je **nutné uvést také odbornou kapacitu týmu** ve vztahu k činnostem, které mají být v projektu realizovány. Odbornou kapacitu není třeba uvádět konkrétním výčtem jmen pracovníků, ale cílem je poskytnout ujištění, že žadatel (případně s partnery) mají potřebné odborné zázemí na to, aby zajistili realizaci projektu v souladu s pravidly OPZ a v rozsahu a čase, který je v žádosti o podporu naplánován.

Pokud maximální počet znaků v poli (2000) neumožňuje popsat všechny pozice v potřebném rozsahu, zpracujte potřebný popis realizačního týmu do samostatného dokumentu a ten přiložte jako samostatnou přílohu žádosti o podporu. (V tomto poli pak postačuje se odkázat na konkrétní název přílohy, který zvolíte.)

DOBRÁ PRAXE

- Popis aktivit jednotlivých členů realizačního týmu je klíčový pro určení přímých a nepřímých nákladů a v návaznosti na tom pro dokládání pracovního výkazu. Popis by měl být co nejkonkrétnější. (Členové realizačního týmu hrazení z přímých nákladů jsou ti, kteří pracují s cílovou skupinou či zajišťují výstup, který je určen k přímému využití cílovou skupinou. Naproti tomu členové realizačního týmu hrazení z nepřímých nákladů jsou ti, kteří nepracují s cílovou skupinou ani nezajišťují výstup, který je určen k přímému využití cílovou skupinou. Pravidla jsou k dispozici ve Specifické části pravidel pro žadatele a příjemce v rámci OPZ pro projekty se skutečně prokazovanými výdaji a příp. nepřímými náklady a dále byla vytvořena pomůcka dostupná na <https://www.esfcr.cz/pravidla-pro-zadatele-a-prijemce-opz/-/dokument/797894>.)
- Výše úvazku by měla být stanovena v adekvátním poměru k aktivitám projektu. (Pokud není výše úvazku vhodně nastavena a zdůvodněna, může být během hodnocení stanovena podmínka poskytnutí podpory spočívající ve snížení úvazku.)
- Je třeba popsat i pozice, které jsou hrazeny z nepřímých nákladů, ale jsou pro aktivity projektu klíčové.
- Uvádí se i pozice u partnera s finančním příspěvkem.
- Cíle, výstupy a výsledky (změny) by měly být kvantifikovatelné a měřitelné. Žadatel by měl již v žádosti popsat kritéria, kterými toto bude hodnotit. Stanovená sada indikátorů je poměrně omezená a nemůže všechny výstupy/výsledky dostatečně postihnout.

ČEMU SE VYVAROVAT

- V popisu činností dané pozice jsou uvedeny aktivity spadající do nepřímých nákladů (např. administrace, komunikace s dodavatelem, účetnictví a personalistika atd.), přesto jsou náklady v plné výši v rozpočtu zařazeny do přímých nákladů.
- Popisy činností jsou příliš obecné
- Úvazky členů realizačního týmu jsou nadhodnoceny v porovnání s aktivitami a cíli projektu.

• Jak bude zajištěno šíření výstupů projektu?

Uvedte, podle typu projektu/aktivit, jakým způsobem počítáte se zajištěním šíření výstupů projektu. Jedná se jak o tzv. volné šíření výstupů/produktů projektů (např. metodických dokumentů pro přípravu a realizaci vzdělávání, výsledků analýz, výstupů z konferencí a seminářů jako jsou sborníky, příklady dobré praxe), tak případně i šíření povědomí o projektu.

• V čem je navržené řešení inovativní?

Relevantní zejména v případě prioritní osy 3 OPZ u výzev zaměřených na sociální inovace. Uvedte, zda jde o nové řešení (případně o řešení aplikované novým způsobem) v dané oblasti/sektoru/regionu/trhu nebo pro dané uživatele, popište „novost“ řešení ve srovnání se stávajícími, standardními postupy.

• Jaká existují rizika projektu?

Identifikujte především rizika, která nevycházejí z vnějších okolností, tj. popište zejména ta rizika, která můžete částečně eliminovat nebo si připravit možné varianty řešení rizikové situace. Příklady rizik: nenaplnění počtu účastníků z cílové skupiny, nedostatek

kvalifikovaného personálu pro zajištění realizace projektu, časové průtahy při realizaci, neplnění závazků partnera, nedostatek financí apod.

DOBRÁ PRAXE

- Při přípravě žádosti o podporu je vhodné nezapomínat na vyhodnocení možných rizik, která by mohla mít podstatný vliv na realizaci projektu (jako pomůcka může sloužit základní sada rizik, která je popsána v metodice, je však nutné respektovat originalitu každého projektu i podmínek, ve kterých bude realizován). V případě, že je některé z rizik vyhodnoceno jako zásadní, je nutné vyhodnotit míru tohoto rizika a významnost jeho dopadu, a také popsat eliminaci / způsob snížení rizika,
- Provedení analýzy rizik by mělo být součástí přípravy žádosti o podporu a výsledek této analýzy je vhodné do žádosti uvést i v případě, že žádná rizika identifikována nebyla.

ČEMU SE VYVAROVAT

- Ze žádosti není zřejmé, zda se žadatel riziky zabýval.
- Chybí vyhodnocení pravděpodobnosti, důsledků a popis eliminace rizik.

Snímek obrazovky se zobrazením polí ze záložky Popis projektu

<ul style="list-style-type: none"> Profil objektu Nová depeše a koncepty Přehled depeší Poznámky Úkoly Datová oblast žádosti Identifikace projektu Identifikace operace Projekt Specifické cíle Popis projektu Indikátory Horizontální principy Klíčové aktivity Cílová skupina Umístění Subjekty Subjekty projektu CZ NACE Adresy subjektu Osoby subjektu Účty subjektu Účetní období Veřejná podpora Financování Přehled zdrojů financování Finanční plán Kategorie intervencí Veřejné zakázky Veřejné zakázky Hodnocení a odvolání Návrh/podnět na ÚOHS Údaje o smlouvě/dodatku Přílohy k VZ Čestná prohlášení Dokumenty Seznam odbornosti projektu Podpis žádosti 	<p>POPIS PROJEKTU</p> <p> PŘÍSTUP K PROJEKTU PLNĚ MOCI KOPÍROVAT VYMAZAT ŽÁDOST KONTROLA FINALIZACE TISK </p> <p> JAKÝ PROBLÉM PROJEKT ŘEŠÍ? 0/2000 Otevřít v novém okně </p> <p> JAKÉ JSOU PŘÍČINY PROBLÉMU? 0/2000 Otevřít v novém okně </p> <p> CO JE CÍLEM PROJEKTU? 0/2000 Otevřít v novém okně </p> <p> JAKÁ ZMĚNA/Y JE/JSOU V DŮSLEDKU PROJEKTU OČEKÁVÁNA/Y? 0/2000 Otevřít v novém okně </p> <p> JAKÉ AKTIVITY V PROJEKTU BUDOU REALIZOVÁNY? 0/2000 Otevřít v novém okně </p> <p> POPIS REALIZAČNÍHO TÝMU PROJEKTU 0/2000 Otevřít v novém okně </p> <p> JAK BUDE ZAJIŠTĚNO SŘÍZENÍ VÝSTUPŮ PROJEKTU? 0/2000 Otevřít v novém okně </p> <p> V ČEM JE NAVRŽENÉ ŘEŠENÍ INOVATIVNÍ? 0/2000 Otevřít v novém okně </p> <p> JAKÁ EXISTUJÍ RIZIKA PROJEKTU? 0/2000 Otevřít v novém okně </p>
--	--

Pokyny pro vyplnění formuláře žádosti o podporu z OPZ

6.2.5 Záložka Indikátory

V textu výzvy k předkládání žádostí o podporu jsou vymezeny 2 skupiny indikátorů: **indikátory, ke kterým má žadatel za povinnost v žádosti o podporu stanovit cílovou hodnotu** (tj. hodnotu, která se chápe jako závazek žadatele, kterého má dosáhnout díky realizaci projektu uvedeného v žádosti o podporu), a následně **indikátory, které bude mít v průběhu realizace povinnost vykazovat, nicméně není k nim povinné stanovit cílovou hodnotu**.

Okno zobrazuje nahoře všechny indikátory, které jsou na základě nastavení výzvy z úrovně ŘO pro projekty povinné k vykazování (a to dohromady ty, u nichž je vyžadován závazek, spolu s indikátory, u kterých závazek vyžadován není).

V dolní části obrazovky je prostor, v němž žadatel postupně edituje jednotlivé záznamy vybráním řádku v horní tabulce. Pro každý indikátor zadává výchozí a cílovou hodnotu indikátoru, datum výchozí hodnoty a datum dosažení cílové hodnoty a podrobnosti do pole Popis hodnoty. Tlačítkem Uložit žadatel údaje uloží.

Pozn.: tlačítkem „Nový záznam“ by žadatel mohl vybrat na žádost nepovinný indikátor. Pro projekty v rámci OPZ není tato možnost relevantní.

- **Výchozí hodnota**

Na úrovni projektů je výchozí hodnota všech indikátorů **vždy 0**.

- **Cílová hodnota**

U indikátorů, které na základě obsahu textu výzvy patří do skupiny **indikátorů, ke kterým má žadatel za povinnost v žádosti o podporu stanovit cílovou hodnotu, se předpokládá vyplnění nenulové cílové hodnoty**. Žadatel doplní hodnotu indikátoru, kterou se zavazuje během projektu dosáhnout. Vychází z plánovaných aktivit a zaměření projektu.

POZOR: Do dosažených hodnot všech indikátorů týkajících se účastníků **nebudou zohledněny osoby, jimž se dostalo pouze tzv. bagatelní podpory a také osoby, u nichž nebude možná jejich identifikace** (jménem a příjmením, datem narození a bydlištěm), více viz Obecná část pravidel pro žadatele a příjemce v rámci OPZ. Za nesplnění závazku týkajícího se indikátorů hrozí příjemci podpory sankce, více viz Obecná část pravidel pro žadatele a příjemce v rámci OPZ.

U indikátorů, u nichž výzva k předkládání žádostí o podporu neříká, že je k nim povinnost stanovit závazek, bohužel IS KP14+ také vyžaduje vyplnění údaje v poli cílová hodnota. Do pole postačuje uvést hodnotu 0. (IS KP14+ by měl hodnotu 0 do pole Cílová hodnota u relevantních indikátorů předvyplnit automaticky. Do doby, než bude ovšem tato automatika zprovozněna, musí uživatel obsah tohoto pole editovat u každého jednotlivého indikátoru). U těchto indikátorů bez závazku platí, že příjemce bude mít v průběhu realizace povinnost vykazovat dosažené hodnoty pro každý z nich.

Upozorňujeme, že v žádosti o podporu se v IS KP14+ objevuje pouze část indikátorů, které bude nutné v průběhu realizace projektu vykazovat. Kromě indikátorů, které jsou v žádosti o podporu v IS KP14+ viditelné, **bude povinností vykazovat všechny další indikátory týkající se účastníků (více viz Obecná část pravidel pro žadatele a příjemce v rámci OPZ)**. Většinu těchto indikátorů IS KP14+ zobrazuje až v rámci zpráv o realizaci projektu. To, že se v žádosti o podporu nevyskytují, ovšem neznamená, že je realizátoři projektů nebudou muset vykazovat a že mohou předpokládat, že monitorování projektu proběhne pouze s indikátory uvedenými v žádosti o podporu.

- **Datum cílové hodnoty**

Uveďte datum, k němuž plánujete dosáhnout cílové hodnoty daného indikátoru. Pro všechny indikátory lze uvést totožné datum, např. plánované datum ukončení realizace projektu. Datum cílové hodnoty nemůže být pozdější, než je datum ukončení realizace projektu (protože to by v rámci kontroly závěrečné zprávy o realizaci projektu nebylo možné vyhodnotit, zda se závazku v podobě cílové hodnoty skutečně v rámci projektu podařilo dosáhnout).

- **Popis hodnoty**

Popište, jakým způsobem byla cílová hodnota stanovena (tj. jaké cílové skupiny a na základě jakého jejich zapojení do projektu jste vzali v potaz při stanovení cílové hodnoty) a jakým způsobem budete naplňování indikátoru sledovat a dokládat. Uvedené údaje musí být v souladu s údaji uvedenými v rámci klíčových aktivit. **Údaje jsou nezbytné k těm indikátorům, ke kterým má žadatel za povinnost v žádosti o podporu stanovit cílovou hodnotu.**

POZOR: Z údajů zde uvedených budou čerpat informace hodnotitelé při svém hodnocení, proto jsou informace zde obsažené podstatnou součástí žádosti o podporu. V případě, že předpokládáte, že v rámci projektu dojde k podpoře osob, které nebudou moci být zahrnuty do dosažených hodnot indikátorů z důvodu, že se jim **dostane pouze tzv. bagatelní podpory nebo nebude možná jejich identifikace** (jménem, datem narození a bydlištěm), uveďte na tomto místě žádosti informace o rozsahu této skupiny osob a také odůvodnění, proč neplánujete zapojení těchto osob do projektu ve vyšším rozsahu, resp. proč není možné u osob zjišťovat jméno, datum narození a bydliště.

DOBRÁ PRAXE

- **Indikátor 6 00 00 (Celkový počet účastníků) – pozor: účastníkem je pouze ten, jehož podpora v rámci projektu je větší než bagatelní. Aby podpora byla větší než bagatelní, musí být splněny podmínky:**
 - **Osoba získala v projektu podporu v rozsahu min. 40 hodin, 1 hodina = 60 min. (znamená to např., že daná osoba se zúčastnila školení v rozsahu 40 hodin)**
 - **Alespoň 20 hodin ze 40 nemá charakter elektronického vzdělávání**
 - **Musí se jednat o aktivity, které vedou ke zlepšení např. znalostí u dané osoby**
- **Více v Obecné části pravidel pro žadatele a příjemce v rámci OPZ, viz: <https://www.esfcr.cz/pravidla-pro-zadatele-a-prijemce-opz/-/dokument/797767>, kap. 18 Indikátory.**

ČEMU SE VYVAROVAT

- **Cílová hodnota indikátoru 6 26 00 (Účastníci, kteří získali kvalifikaci po ukončení své účasti) - je vyšší než cílová hodnota indikátoru 6 00 00.**
- **Indikátor 6 00 00 (Celkový počet účastníků) - není uvedena hodinová dotace vzdělávacích aktivit, což je důležité pro posouzení, zda se předpokládá podpora větší než bagatelní.**
- **U indikátoru 8 05 00 (Počet napsaných a zveřejněných analytických a strategických dokumentů (vč. evaluačních)) jsou chybně započítávány i výukové materiály – výukové materiály se do tohoto indikátoru nezapočítávají.**

Snímek obrazovky se zobrazením záložky Indikátory

Měřitelné indikátory

Zde přetáhnete hlavičku sloupce, podle kterého má být provedeno třídění

Kód indikátoru	Název indikátoru	Výchozí hodnota	Cílová hodnota	Datum cílové hodnoty
60000	Celkový počet účastníků	0,000		
60001	Celkový počet účastníků - muži	0,000		
60002	Celkový počet účastníků - ženy	0,000		

Export standardní

Položek na stránku 25 Stránka 1 z 1, položky 1 až 3 z 3

Nový záznam Smazat záznam **Uložit** Storno

KÓD INDIKÁTORU: 60000 NÁZEV INDIKÁTORU: Celkový počet účastníků ENVI: Povinný k naplnění IS ESF

VÝCHOZÍ HODNOTA: 0,000 DATUM VÝCHOZÍ HODNOTY: CÍLOVÁ HODNOTA: DATUM CÍLOVÉ HODNOTY: MĚRNÁ JEDNOTKA: Osoby TYP INDIKÁTORU: Výstup

DEFINICE INDIKÁTORU [Otevřít v novém okně](#)

Celkový počet osob/účastníků (zaměstnanců, pracovníků implementační struktury, osob cílových skupin apod.), které v rámci projektu získaly jakoukoliv formu podpory, bez ohledu na počet poskytnutých podpor. Každá podpořená osoba se v rámci projektu započítává pouze jednou bez ohledu na to, kolik podpor obdržela. Podpora je jakákoliv aktivita financovaná z rozpočtu projektu, ze které mají cílové skupiny prospěch, podpora může mít formu např. vzdělávacího nebo rekvalifikačního kurzu, stáže, odborné konzultace, poradenství, výcviku, školení, odborné praxe apod.

POPIS HODNOTY 0/2000 [Otevřít v novém okně](#)

6.2.6 Záložka Horizontální principy

Okno zobrazuje nahoře všechny horizontální principy, které byly pro programové období 2014-2020 stanoveny. V dolní části obrazovky je prostor, v němž uživatel edituje záznam, který si vybral k editaci z tabulky v horní části obrazovky.

V rámci této záložky žadatel ke každému z 3 stanovených horizontálních principů: **Rovné příležitosti a nediskriminace**, **Udržitelný rozvoj (environmentální indikátory)**, **Rovné příležitosti mužů a žen** vybere z číselníku vliv projektu na daný horizontální princip, přičemž volí mezi:

- Cílené zaměření na horizontální princip
- Pozitivní vliv na horizontální princip
- Neutrální k horizontálnímu principu

V případě, že uživatel zvolí, že vliv je jiný než neutrální, pak má za povinnost uvést podrobnosti do pole Popis a zdůvodnění vlivu projektu na horizontální princip. V návaznosti na obsahové zaměření výzvy může být výběr z číselníku omezen z úrovně ŘO pouze na některý z vlivů na horizontální princip.

U principu **Udržitelný rozvoj (environmentální indikátory)** uživatel **vždy volí** Neutrální k horizontálnímu principu, protože – jak napovídá závorka v názvu principu – v rámci ČR byl nastaven přístup, kdy pouze projekty, u nichž je sledován nějaký environmentální indikátor, mohou být označeny jako projekty s jiným než neutrálním vlivem na horizontální princip Udržitelný rozvoj. Protože pro OPZ žádné environmentální indikátory stanoveny nebyly, nemohou být projekty financované z OPZ vykázány jako zacílené či s pozitivním vlivem na tento horizontální princip.

Pokyny pro vyplnění formuláře žádosti o podporu z OPZ

Vysvětlení k horizontálním principům je k dispozici v Obecné části pravidel pro žadatele a příjemce v rámci OPZ.

Vše uživatel uloží stiskem tlačítka Uložit.

Dále zde žadatel vyznačuje, zda je **projekt zaměřen na udržitelnou zaměstnanost žen a udržitelný postup žen v zaměstnání**.

Za projekt, který je zaměřen na udržitelnou zaměstnanost žen a udržitelný postup žen v zaměstnání, se považuje: projekt s cílem zvýšení udržitelné účasti a postupu žen v zaměstnání, čímž projekt bojuje proti feminizaci chudoby, snížení segregace podle pohlaví, potlačuje genderové stereotypy na trhu práce, v oblasti vzdělávání a odborné přípravy, a podporuje sladění pracovního a osobního života pro všechny a rovné sdílení odpovědnosti péče mezi muži a ženami.

Zaškrtnutí má pro polohu ANO podobu zelené fajfky. Záznam uložte stiskem tlačítka Uložit.

Snímek obrazovky se zobrazením záložky Horizontální principy

Typ horizontálního principu	Vliv projektu na horizontální princip
Podpora rovných příležitostí a nediskriminace	Cílené zaměření na horizontální princip
Udržitelný rozvoj	Neutrální k horizontálnímu principu
Podpora rovnosti mezi muži a ženami	Pozitivní vliv na horizontální princip

TYP HORIZONTÁLNÍHO PRINCIPU: Podpora rovných příležitostí a nediskriminace

VLIV PROJEKTU NA HORIZONTÁLNÍ PRINCIP: Cílené zaměření na horizontální princip

POPIS A ZDŮVODNĚNÍ VLIVU PROJEKTU NA HORIZONTÁLNÍ PRINCIP

0/2000 Otevřít v novém okně

Projekt zaměřen na udržitelnou zaměstnanost žen a udržitelný postup žen v zaměstnání

6.2.7 Záložka Klíčové aktivity

Okno zobrazuje nahoře všechny dosud zapsané klíčové aktivity na projektu. V dolní části obrazovky je prostor, v němž uživatel zakládá nový záznam nebo edituje záznam, který si vybral k editaci z tabulky v horní části obrazovky.

Jednotlivé klíčové aktivity musí být v přímé vazbě na podporované aktivity uvedené v příslušné výzvě.

Každou další klíčovou aktivitu lze zadat přes tlačítko **Nový záznam**.

- **Název klíčové aktivity**

Uvedte název klíčové aktivity.

- **Popis klíčové aktivity**

Podrobně popište plánovanou realizaci klíčové aktivity. Aktivity projektu by měly být logicky strukturovány a provázány. Popis by měl obsahovat odpovědi na otázky:

- Jaké činnosti budete v rámci této klíčové aktivity realizovat?
- Jaký je způsob provádění klíčové aktivity (metoda realizace) a jak povede k dosažení stanovených výstupů?
- Jaké jsou výstupy dané klíčové aktivity?
- Jak je nastavena časová dotace s ohledem na potřeby cílové skupiny a s ohledem na dosažení požadovaných výstupů?
- Jak jsou aktivity časově provázány?

- **Přehled nákladů**

Uvedte, jaké náklady z přímých způsobilých výdajů, které jsou v rozpočtu projektu (na samostatné záložce) se vztahují k plnění dané klíčové aktivity. **POZOR:** Pro vazba popisu klíčové aktivity s rozpočtem je důležitá pro posouzení efektivity projektu.

Po zadání každé klíčové aktivity je nutné záložku uložit pomocí tlačítka **Uložit**. Uložené údaje se zobrazí v souhrnné tabulce.

Snímek obrazovky se zobrazením záložky Klíčové aktivity

KLÍČOVÉ AKTIVITY

PŘÍSTUP K PROJEKTU PLNÉ MOCI KOPIROVAT VYMAZAT ŽÁDOST KONTROLA FINALIZACE TISK

Název klíčové aktivity

Položek na stránku 25 Stránka 1 z 1, položky 1 až 1 z 1

Nový záznam Smazat záznam Uložit Storno

NÁZEV KLÍČOVÉ AKTIVITY

POPIS KLÍČOVÉ AKTIVITY 0/2000 Otevřít v novém okně

PŘEHLED NÁKLADŮ 0/2000 Otevřít v novém okně

DOBRÁ PRAXE

- Důkladný popis klíčových aktivit a zdůvodnění jejich realizace je důležité vzhledem k rozpočtu projektu. Součet nákladů u popisu klíčové aktivity musí být navázán na příslušné rozpočtové položky. Položka v rozpočtu musí mít v žádosti své opodstatnění, tj. musí být uvedeno její konkrétní využití v rámci popisu klíčových aktivit, popř. v příloze žádosti, kde lze jít do detailů, lze uvést kalkulace jednotlivých položek nebo výsledek průzkumu trhu.
- Pokud má klíčová aktivita vazbu na nepřímé náklady, je vhodné detailně popsat, které konkrétní činnosti z klíčové aktivity budou spadat do přímých a do nepřímých nákladů.
- Do popisu aktivity je třeba uvádět časový plán a popis její případné provázanosti na jinou aktivitu.

ČEMU SE VYVAROVAT

- Nesoulad mezi termíny realizace klíčových aktivit a přímými náklady na danou klíčovou aktivitu, příklad: u pracovních pozic, které zajišťují realizaci pouze určité klíčové aktivity, není na místě jejich financování mimo časový plán realizace této aktivity.
- Chybějící specifikace výstupů klíčové aktivity.
- Nejasná návaznost aktivit (časové rozmezí aktivit) a nejasná vazba na rozpočet projektu.
- Pouze obecný popis klíčové aktivity a zařazení klíčové aktivity, u které není zřejmé, jak přispívá k cílům projektu.

6.2.8 Záložka Cílová skupina

Na tuto záložku je potřeba vyplnit informace o cílových skupinách, na které se žadatel v projektu zaměří. Cílovou skupinou jsou míněni jednotlivci, příp. organizace, pro které je projekt určen (tedy ti, kteří budou těžit z výstupů projektu).

Okno zobrazuje nahoře všechny cílové skupiny, které byly (ze seznamu cílových skupin stanoveného příslušnou výzvou k předkládání žádostí o podporu) pro žádost už vybrány. V dolní části obrazovky je prostor, v němž uživatel zakládá nový záznam nebo edituje záznam, který si vybral k editaci z tabulky v horní části obrazovky.

Projekt může být zaměřen na více než jednu cílovou skupinu ze seznamu definovaného výzvou k předkládání žádostí o podporu.

• Cílová skupina

V tomto poli žadatel vybírá konkrétní položku/položky ze seznamu cílových skupin stanoveného výzvou k předkládání žádostí o podporu; volí to, co je relevantní pro jeho projekt.

• Popis cílové skupiny

Ke každé zvolené cílové skupině doplňte bližší popis, který by měl obsahovat zejména informace o identifikaci cílové skupiny, její velikosti a struktuře, popis potřeb cílové skupiny, posouzení potenciálu cílové skupiny uplatnit se na trhu práce a popis zapojení cílové skupiny v průběhu projektu.

DOBRÁ PRAXE

- Žadoucí je pokusit co nejdetailněji popsat cílovou skupinu (včetně kvantifikace) a práci s ní, včetně jejího oslovení, aktivit, výstupů práce s danou cílovou skupinou. Pokud cílovou skupinu nelze detailně popsat, je nutné na tuto skutečnost upozornit a zdůvodnit, proč není detailní popis možné uvést.
- Pokud je pro zapojení do projektu vybrána pouze část cílové skupiny, je třeba popsat a zdůvodnit výběr právě tohoto vzorku.

ČEMU SE VYVAROVAT

- Chybějící kvantifikace a popis osob, které budou v projektu podpořeny.
- Chybějící popis zapojení cílových skupin do projektu, a to i v detailu jednotlivých klíčových aktivit (u kterých je to relevantní).
- Chybějící popis motivace cílové skupiny k jejímu zapojení do projektu (jakým způsobem bude cílová skupina motivovaná, aby se zapojila).
- Po zadání každé cílové skupiny je nutné záložku uložit pomocí tlačítka **Uložit**. Uložené údaje se zobrazí v souhrnné tabulce.

Po zadání každé cílové skupiny je nutné záložku uložit pomocí tlačítka **Uložit**. Uložené údaje se zobrazí v souhrnné tabulce.

Snímek obrazovky se zobrazením záložky Cílové skupiny

6.2.9 Záložka Umístění

V rámci záložky Umístění vyplní žadatel údaje o tom, kde bude projekt realizován (**Místo realizace**) a na jaké území bude mít realizace projektu dopad (**Dopad projektu**). Tato území mohou být stejná, ale mohou se i lišit. Přípustné místo realizace a přípustné místo dopadu projektu jsou stanovena ve výzvě pro předkládání žádostí o podporu.

• Místo realizace

Místo realizace je místo, na kterém budou realizovány aktivity projektu ve prospěch cílových skupin, příp. v případě projektů, kde nedochází k práci s cílovou skupinou, je tímto místem lokalita, kde vznikají výstupy či výsledky projektu. Jedná se o místo, kde je např. realizováno vzdělávání, poskytováno poradenství, nachází se zařízení poskytující služby, nachází se

Pokyny pro vyplnění formuláře žádosti o podporu z OPZ

pracovní místo, na které podpořená osoba nastoupí, místo, kde podpořená osoba absolvuje stáž, apod. Míst realizace může mít projekt více. **V žádosti o podporu postačuje evidovat místo realizace v detailu kraje (v rámci ČR), zahraniční místa realizace není třeba v žádosti o podporu specifikovat.**

- **Dopad projektu**

Místem dopadu je území, které má z realizace projektu prospěch. Území dopadu může zahrnovat pouze území, z jehož alokace je daná výzva financována. **V žádosti o podporu postačuje evidovat místo dopadu v detailu kraje. Dopad projektu může být pouze v rámci ČR.**

Snímek obrazovky se zobrazením záložky Umístění

Způsob zadávání místa realizace a dopadu projektu je v obou případech stejný. Při zadávání místa realizace stiskne žadatel tlačítko „Kraj“ a zobrazí se nové okno „Místo realizace – kraj“. V rámci tohoto okna je uživateli k dispozici číselník území v rozlišení na kraje. Žadatel zvolí relevantní kraj (kraje), ve kterých bude projekt realizovat.

Uživatel zvolí vybraný údaj (kliknutím myši se údaj zeleně označí) a následně potvrdí svůj výběr tím, že údaj přesune (kliknutím na šipku vpravo od seznamu, v němž vybíral) do tabulky s hodnotami platnými pro jeho projekt. Chybně přiřazený záznam je možno vyřadit s využitím šipky opačného směru. Žadatel potvrdí volbu stiskem tlačítka „Uložit a zpět“.

Snímek obrazovky se zobrazením šipek pro výběr krajů relevantních pro projekt

Navigace 

Uložit a zpět

MÍSTO REALIZACE - KRAJ

Místo realizace

Kód kraje	Název kraje	Region	Stát
PL225	Bielski	Śląskie	Rzeczpospolita Pol...
CZ010	Hlavní město Praha	Praha	Česká republika
PL515	Jeleniogórski	Dolnośląskie	Rzeczpospolita Pol...
CZ031	Jihočeský kraj	Jihozápad	Česká republika
CZ064	Jihomoravský kraj	Jihovýchod	Česká republika
CZ041	Karlovarský kraj	Severozápad	Česká republika
CZ063	Kraj Vysočina	Jihovýchod	Česká republika
CZ052	Královéhradecký kraj	Severovýchod	Česká republika
CZ051	Liberecký kraj	Severovýchod	Česká republika
CZ080	Moravskoslezský kraj	Moravskoslezsko	Česká republika
PL521	Nyski	Opolskie	Rzeczpospolita Pol...
CZ071	Olomoucký kraj	Střední Morava	Česká republika
PL522	Opolski	Opolskie	Rzeczpospolita Pol...
CZ053	Pardubický kraj	Severovýchod	Česká republika
CZ032	Plzeňský kraj	Jihozápad	Česká republika
PL227	Rybnicki	Śląskie	Rzeczpospolita Pol...
CZ020	Středočeský kraj	Střední Čechy	Česká republika

Kód kraje Název kraje

Nenalezeny žádné záznamy k zobrazení

◀ ▶ ⏪ ⏩ Položek na stránk

6.2.10 Záložka Subjekty projektu

V rámci záložky Subjekty projektu vyplní žadatel údaje o subjektech, které se k projektu vztahují, přičemž v rámci této skupiny se rozlišují (a pokud jsou relevantní, musí být na této záložce vyplněny subjekty):

- Žadatel/příjemce
- Osoba s podílem v právnické osobě žadatele/příjemce
- Osoby, v nichž má žadatel/příjemce podíl
- Partner s finančním příspěvkem
- Partner bez finančního příspěvku
- Zřizovatel Obec
- Zřizovatel / Nadřízený kraj
- Zřizovatel OSS
- Financující kapitola SR
- Financující OSS
- Dodavatel

Pouze pokud je na této záložce zvolen typ subjektu „žadatel/příjemce“, se záložka Rozpočet zpřístupní k editaci (blíže kap. 6.2.17 Záložka Rozpočet).

- **Žadatel/příjemce**

Tímto subjektem je osoba (právnícká či fyzická),² která žádá o podporu a která bude v případě, že projekt bude podpořen, v pozici příjemce podpory.

Žadatel **POVINNĚ** uvádí údaje o **počtu zaměstnanců a roční obrat**, přičemž tyto údaje uvádí v náhledu dle přílohy I nařízení Komise č. 651/2015 ze dne 17. června 2014, kterým se

² Organizační složky státu, ačkoli nejsou samostatnými právnickými osobami, jsou pro tento účel nahlíženy jako osoby, které mají obdobné postavení jako právnické osoby.

v souladu s články 107 a 108 Smlouvy prohlašují určité kategorie podpory za slučitelné s vnitřním trhem. **Údaje vyplňují všichni žadatelé, bez ohledu na to, zda projekt zakládá veřejnou podporu nebo nezakládá, a bez ohledu na právní formu subjektu žadatele. Informace o počtu zaměstnanců a obratu budou využity při hodnocení žadatele z hlediska, zda má správní, finanční a provozní způsobilost potřebnou k zajištění realizace projektu dle pravidel OPZ.**

Snímek relevantních polí ze záložky Subjekty projektu (povinné jsou pro typ Žadatel/Příjemce)

<input type="checkbox"/> POČET ZAMĚSTNANCŮ	<input type="checkbox"/> ROČNÍ OBRAT (EUR)	BILANČNÍ SUMA ROČNÍ ROZVAHY (EUR)	VELIKOST PODNIKU
<input type="text"/>	<input type="text"/>	<input type="text"/>	<input type="text"/>

Výběrové pole Velikost podniku je sice nepovinné (šedivé), ale po zatržení checkboxu Veřejná podpora na záložce Projekt je nutné vybrat Velikost podniku z číselníku, který obsahuje tyto možnosti: Mikropodnik, Malý podnik, Střední podnik a Velký podnik. V případě, že žadatel checkbox Veřejná podpora na záložce Projekt nezatrhl, nemusí volit výběr z číselníku Velikost podniku. V tomto případě je číselník omezen pouze na výběr Nerelevantní.

Snímek relevantního pole ze záložky Projekt

Doplňkové informace	
<input type="checkbox"/> Realizace zadávacích řízení na projektu	<input checked="" type="checkbox"/> Veřejná podpora
REŽIM FINANCOVÁNÍ <input type="text" value="Ex-ante"/>	<input type="checkbox"/> Projekt je zcela nebo zčásti prováděn sociálními partnery nebo NNO
<input type="checkbox"/> Projekt je zaměřen na orgány veřejné správy a veřejné služby na celostátní, regionální nebo místní úrovni	

Uvádí se údaje za poslední uzavřené účetní období.

Při výpočtu **počtu zaměstnanců a ročního obratu** (a případně bilanční sumy rozvahy) je v souladu s koncepcí dle přílohy I nařízení Komise č. 651/2015 nutné zohlednit majetkové vazby žadatele na další subjekty. Do výpočtu je tak nutné zapojit údaje také za všechny **partnerské podniky (subjekty)** a **propojené podniky (subjekty)**. Parametry (např. počet zaměstnanců) za partnerské podniky se do výpočtu započítají jen zčásti podle míry majetkového propojení (buď dle podílu na základním kapitálu či na hlasovacích právech - podle toho, která z hodnot je vyšší; v případě vzájemného vlastnictví se použije vyšší procentuální podíl). Parametry za propojené podniky se do výpočtu zahrnují celé. IS KP14+ při zadání počtu zaměstnanců zaokrouhlí vyplněnou hodnotu na celé číslo.

Vysvětlení pojmů je k dispozici v příloze I nařízení Komise č. 651/2014 na odkazu: <http://eur-lex.europa.eu/legal-content/CS/TXT/PDF/?uri=CELEX:32014R0651&rid=8>. Tento způsob určení velikosti podniku zavedla Evropská unie v roce 2003. Poprvé pronikl do předpisů v Doporučení Komise ze dne 6. května 2003 o definici mikropodniků, malých a středních podniků. V roce 2008 byl ovšem začleněn do nařízení Komise č. 800/2008, v roce 2014 pak byl zapracován do nařízení Komise č. 651/2014, které výše uvedené nařízení č. 800/2008 nahradilo. Aby Evropská komise pomohla subjektům metodiku pro určení jejich velikosti aplikovat, připravila k metodice uživatelskou příručku (celým názvem **Uživatelská příručka k definici malých a středních podniků**), která je dostupná na webových stránkách Evropské komise na odkazu: http://ec.europa.eu/growth/smes/business-friendly-environment/sme-definition/index_en.htm (a to i v českém jazyce), případně je také umístěna na webových stránkách Úřadu pro ochranu hospodářské soutěže, konkrétně v sekci věnované veřejné

Pokyny pro vyplnění formuláře žádosti o podporu z OPZ

Číslo vydání: A6

Datum vydání: 24. 5. 2017

Strana: 73 z 125

podpoře v režimu blokových výjimek: <http://www.uohs.cz/cs/verejna-podpora/obecne-narizeni-o-blokovych-vyjimkach-gber.html>.

Příklad pro výpočet počtu zaměstnanců:

*Žadatel má 50 zaměstnanců, jeho partnerský podnik, který je žadatelem vlastněn ze 40 %, má 20 zaměstnanců, druhý podnik, který žadatele vlastní z 80 % má celkem 15 zaměstnanců. Výsledná hodnota parametru „počet zaměstnanců“ je výsledkem výpočtu: 50 (za žadatele) + 20*40 % (za partnerský podnik) + 15 (za propojený podnik) = 50 + 8 + 15 = 73.*

- Podrobnosti ke stáří a typu používaných dat

Relevantní jsou údaje za poslední schválené účetní období. Pokud se údaje týkají nově založené společnosti, uveďte nuly.

- Kdo se myslí zaměstnancem

Počet zaměstnanců odpovídá počtu ročních pracovních jednotek (RPJ), tzn. počtu osob, které byly v daném podniku nebo jeho jménem zaměstnány na plný pracovní úvazek po celý sledovaný rok. Práce osob, které nepracovaly po celý rok, práce osob, které pracovaly na částečný úvazek bez ohledu na jeho délku, a práce sezónních pracovníků se započítává jako zlomky RPJ. Do počtu zaměstnanců jsou zahrnováni: a) zaměstnanci; b) osoby pracující pro podnik v podřízeném postavení, které jsou považovány za zaměstnance v souladu s vnitrostátním právem; c) vlastníci-vedoucí pracovníci; d) společníci vykonávající v podniku pravidelnou činnost, kteří využívají finančních výhod plynoucích z podniku. Učni nebo studenti, kteří jsou zapojeni do odborné přípravy na základě smlouvy o učňovském nebo odborném vzdělávání, se do počtu zaměstnanců nezahrnují. Délka mateřské nebo rodičovské dovolené se nezapočítává.

- Jaké kurzy pro převod měn se používají

Pro převod na EUR se použije kurz Evropské centrální banky ke dni účetní závěrky. Kurz je k dispozici na webových stránkách banky <https://www.ecb.europa.eu/ecb/html/index.en.html>.

- Roční obrat v EUR

Roční obrat představují primárně dle nařízení Komise č. 651/2014 příjmy z hospodářské činnosti snížené o vyplacené slevy a neměl by zahrnovat DPH. Pro subjekty, u kterých není hospodářská činnost relevantní, nebo podstatnou měrou provádějí i nehospodářskou činnost, uvádějte do tohoto pole množství finančních prostředků přijatých subjektem za poslední účetní období. Do obratu se nezapočítává počáteční zůstatek.

- Bilanční suma rozvahy v EUR

Představuje součet všech aktiv nebo součet všech pasiv (oba součty se vždy rovnají).

- **Osoba s podílem v právnické osobě žadatele/příjemce**

Zákon č. 218/2000 Sb., o rozpočtových pravidlech a o změně některých souvisejících zákonů (rozpočtová pravidla), v § 14 odst. 3 písm. e) bod 2 stanovuje, že žadatel o dotaci, který je právnickou osobou, musí v žádosti o dotaci uvést identifikaci osob s podílem v této právnické osobě. **Seznam „osob s podílem v právnické osobě žadatele“ má poskytovat kompletní informaci o vlastnické struktuře žadatele, včetně fyzických osob nepodnikajících.**

Identifikace osob s podílem v subjektu žadatele o dotaci se netýká žadatelů, kteří jsou fyzickými osobami (např. osoby samostatně výdělečně činné) a také žadatelů, u kterých nedochází při čerpání podpory OPZ k využití institutu dotace (tj. zejména organizační složky

státu). Ostatní subjekty v pozici žadatelů musí informace o vlastnických vazbách na další subjekty v žádosti o podporu uvést, neuvedení údajů by mělo za následek, že žádost o podporu by byla neúplná/nepravdivá. Uvádějte údaje ke stavu v okamžiku předložení žádosti o podporu ŘO.

- **Osoby, v nichž má žadatel/příjemce podíl**

Zákon č. 218/2000 Sb., o rozpočtových pravidlech a o změně některých souvisejících zákonů (rozpočtová pravidla), v § 14 odst. 3 písm. e) bod 3 stanovuje, že žadatel o dotaci, který je právnickou osobou, musí v žádosti o dotaci uvést identifikaci osob, v nichž má podíl, a o výši tohoto svého podílu.

Identifikace osob, v nichž má žadatel o dotaci podíl, se netýká žadatelů, kteří jsou fyzickými osobami (např. osoby samostatně výdělečně činné) a také žadatelů, u kterých nedochází při čerpání podpory OPZ k využití institutu dotace (tj. zejména organizační složky státu). Ostatní subjekty v pozici žadatelů musí informace o vlastnických vazbách na další subjekty v žádosti o podporu uvést, neuvedení údajů by mělo za následek, že žádost o podporu by byla neúplná/nepravdivá. Uvádějte údaje ke stavu v okamžiku předložení žádosti o podporu ŘO.

U každého subjektu, v němž má žadatel/příjemce podíl musí být uvedena také výše tohoto podílu, údaje se uvádí do pole **Procentní podíl**.

- **Partner s finančním příspěvkem**

V OPZ mohou být do realizace projektu zapojeni partneři. Partnerem s finančním příspěvkem se rozumí subjekt, který bude s podporou z OPZ financovat výdaje, které vzniknou přímo jemu. Více o partnerství je k dispozici v Obecné části pravidel pro žadatele a příjemce v rámci OPZ.

U každého partnera je důležité vyplnit **pole Popis zapojení partnera do jednotlivých fází projektu**.

- **Partner bez finančního příspěvku**

V OPZ mohou být do realizace projektu zapojeni partneři. Partnerem bez finančního příspěvku se rozumí subjekt, který je zapojen do realizace, nicméně podporu z OPZ nevyužívá na financování výdajů, které mu případně v souvislosti s realizací projektu vzniknou. Více o partnerství je k dispozici v Obecné části pravidel pro žadatele a příjemce v rámci OPZ.

U každého partnera je důležité vyplnit **pole Popis zapojení partnera do jednotlivých fází projektu (pole se zobrazí až po provedení validace zadaného subjektu)**.

- **Zřizovatel Obec**

Tento typ subjektu je povinné (relevantní) uvádět pouze pro příspěvkové organizace zřizované obcí. Příspěvkové organizace zřizované obcí zde uvedou identifikaci obce, která je jejich zřizovatelem.

Také tento typ subjektu je mezi subjekty projektu potřeba – stejně jako žadatele a partnery a veškeré další subjekty – založit s využitím tlačítka Nový záznam. Neexistuje automatické zpřístupnění polí pro zřizovatele, pokud je žadatelem příspěvková organizace či obec.

- **Zřizovatel / Nadřízený kraj**

Tento typ subjektu je povinné (relevantní) uvádět pouze pro příspěvkové organizace zřizované krajem či obcí nebo pro obec.

- Příspěvkové organizace zřizované krajem zde uvedou identifikaci kraje, který je jejich zřizovatelem.
- Příspěvkové organizace zřizované obcí zde uvedou identifikaci kraje, do kterého náleží obec, která je jejich zřizovatelem.
- Obce zde uvedou identifikaci kraje, do kterého náleží.

Také tento typ subjektu je mezi subjekty projektu potřeba – stejně jako žadatele a partnery a veškeré další subjekty – založit s využitím tlačítka Nový záznam. Neexistuje automatické zpřístupnění polí pro zřizovatele, pokud je žadatelem příspěvková organizace či obec.

- **Zřizovatel OSS**

Tento typ subjektu je relevantní pouze pro příspěvkové organizace zřizované organizační složkou státu. Tito žadatelé zde uvedou identifikaci této organizační složky státu.

Také tento typ subjektu je mezi subjekty projektu potřeba – stejně jako žadatele a partnery a veškeré další subjekty – založit s využitím tlačítka Nový záznam. Neexistuje automatické zpřístupnění polí pro zřizovatele, pokud je žadatelem příspěvková organizace.

- **Financující kapitola SR**

Tento typ subjektu je relevantní pouze pro příspěvkové organizace zřizované organizační složkou státu a organizační složky státu. Tito žadatelé zde uvedou identifikaci kapitoly státního rozpočtu, do které spadají.

Také tento typ subjektu je mezi subjekty projektu potřeba založit s využitím tlačítka Nový záznam.

- **Financující OSS**

Tento typ subjektu je relevantní pouze pro příspěvkové organizace zřizované organizační složkou státu a organizační složky státu. Tito žadatelé zde uvedou identifikaci organizační složky státu (tj. sama sebe nebo svého zřizovatele).

Také tento typ subjektu je mezi subjekty projektu potřeba založit s využitím tlačítka Nový záznam.

- **Dodavatel**

Jako dodavatele bude žadatel/příjemce identifikovat ty subjekty, které vybere jako dodavatele zakázek, u kterých dle pravidel OPZ nestačí přímé zadání a je vyžadováno provedení zadávacího/výběrového řízení, více viz Obecná část pravidel pro žadatele a příjemce v rámci OPZ. (Zjednodušeně se jedná o zakázky s předpokládanou hodnotou dosahující či vyšší než 400.000 Kč bez DPH nebo s předpokládanou hodnotou dosahující či vyšší než 500.000 Kč bez DPH v případě, že zadavatel nepatří mezi veřejné či sektorové zadavatele podle § 2 odst. 2 a 6 zákona č. 137/2006 Sb., o veřejných zakázkách, a zároveň podpora poskytovaná na tuto zakázku není vyšší než 50 %).

V okamžiku zpracování žádosti o podporu je velmi pravděpodobné, že žádný dodavatel zakázek pro připravovaný projekt dosud nebyl vybrán, v takovém případě do žádosti o podporu žádný subjekt v kategorii „Dodavatel“ neuvádějte. V případě, že už je znám dodavatel pro zakázku, kterou budete v žádosti vyplňovat, je nutné dodavatele vyplnit na záložce Subjekty projektu ještě před samotným vyplněním zakázky na záložce Veřejné zakázky, případně Hodnocení a odvolání.

6.2.10.1 Technické aspekty vyplnění záložky

Systém IS KP14+ je napojený na Základní registry. Systém základních registrů obsahuje tyto čtyři registry:

- **Registr osob** – ROS (gestorem je Český statistický úřad)
- **Registr obyvatel** – ROB (gestorem je Ministerstvo vnitra)
- **Registr územní identifikace, adres a nemovitostí** – RÚIAN (gestorem je Český úřad zeměměřický a katastrální)
- **Registr práv a povinností** – RPP (gestorem je Ministerstvo vnitra)

Prostřednictvím vazeb na Základní registry jsou data o subjektech projektu validována. Po vyplnění údaje v poli IČ jsou stiskem tlačítka **Validace** údaje o subjektu ověřeny a doplněny do datových polí.

Snímek obrazovky se zobrazením záložky Subjekty projektu

Nový záznam Uložit Storno

TYP SUBJEKTU

Smazat záznam Kopie do profilu Kopie do žádosti

KÓD STÁTU CZE | Česká republika HESLO ROS Ověření hesla ROS

Validovaný subjekt - IČ

IČ Validace DATUM VALIDACE DIČ / VAT ID

NÁZEV SUBJEKTU PRÁVNÍ FORMA

DATUM VZNIKU POČET ZAMĚSTNANCŮ ROČNÍ OBRAT (EUR) BILANČNÍ SUMA ROČNÍ ROZVÁHY (EUR) VELIKOST PODNIKU

TYP PLÁTCE DPH

Je subjekt právnickou osobou?

Zahnout subjekt do definice jednoho podniku DATOVÁ SCHRÁNKA

Statutární zástupci

O výsledku validace na Základní registry informuje IS KP14+ uživatele hláškou.

Snímek obrazovky se zobrazením hlášky navazující na validaci subjektu

Výsledek operace:

ISUM-308856: Validace IČ byla úspěšně provedena. Pokud jste změnili IČ, zkontrolujte si prosím údaje o osobách a adresách.

Lze vytisknout přes Kontextovou nabídku (Pravé tlačítko myši)

Zpět

Stiskem tlačítka Zpět se žadatel vrátí na záložku Subjekty projektu. Na obrazovce se doplní příslušné údaje „dotazené“ z Registru osob.

Pole **Kód státu** je předvyplněno – CZE/Česká republika (lze změnit výběrem z číselníku).

Žadatel může pro každý subjekt vyplnit **daňové identifikační číslo (DIČ)** v národním nebo EU formátu.

Pokyny pro vyplnění formuláře žádosti o podporu z OPZ

Číslo vydání: A6

Datum vydání: 24. 5. 2017

Strana: 77 z 125

V poli **Typ plátce DPH** se vybírá z číselníku:

- Nejsem plátce DPH
- Jsem plátce DPH a nemám zákonný nárok na odpočet DPH ve vztahu k aktivitám projektu
- Jsem plátce DPH a mám nárok na odpočet DPH ve vztahu k aktivitám projektu³

POZOR: Toto pole je povinné k vyplnění u všech typů subjektů. **Relevantní je ovšem pouze** pro ty subjekty, u kterých je předpokládáno, že podporu využijí na úhradu výdajů, které jim v souvislosti s realizací projektu vzniknou, tj. relevantní je pouze **pro žadatele/příjemce a partnera s finančním příspěvkem**. U ostatních typů subjektů musí uživatel nějakou hodnotu v IS KP14+ zadat, ale nemá to žádný význam (ani kontrolní ve vztahu k rozpočtu projektu). Vyznačená hodnota nezavazuje daný subjekt k tomu, aby zvolený stav zachoval během realizace projektu, způsobilost výdajů (resp. v tomto případě DPH) bude posuzována s ohledem na právní předpisy a konkrétní situaci v době, kdy bude výdaj uskutečněn.

Zaškrtnuté pole „**Je subjekt právnickou osobou?**“ je doplněno automaticky na základě přenosů údajů ze Základních registrů.

Posledním polem, které je nutné vyplnit, je indikace, zda uvedený **subjekt patří do jednoho podniku** (rozuměno ve vztahu k veřejné podpoře a podpoře de minimis). Tento údaj je v současné podobě v IS KP14+ nevhodně zapracovaný, jeho další využití není možné, veřejná podpora bude s žadatelem, jejichž žádost bude k podpoře z OPZ vybrána, řešena před vydáním právního aktu o poskytnutí podpory. Aplikace IS KP14+ nicméně vyžaduje, aby u všech subjektů, které jsou v žádosti evidovány (bez ohledu na typ subjektu, do kterého patří) bylo vyznačeno, zda subjekt patří (zelená „fajfka“) či nepatří (červený křížek) do definice jednoho podniku. Doporučujeme hodnotu nastavit (klikem do checkboxu) na „nepatří“ (červený křížek) u všech subjektů.

6.2.10.2 Zadání subjektu bez validace na Základní registry

V případě, že je to potřebné (protože subjekt není v Základních registrech evidován), je možné zadat subjekt pomocí IČ bez validace. K tomuto kroku je ovšem třeba kontaktovat ŘO na e-mailové adrese: iskp@mpsv.cz. Do e-mailové žádosti o pomoc s vyplněním tohoto subjektu identifikujte žádost o podporu s využitím tzv. HASH kódu, který naleznete na záložce Identifikace operace v pravé horní části obrazovky.

Snímek obrazovky se zobrazením pole Identifikace žádosti (HASH)

³ Tuto variantu zvolte i pro případy, kdy má subjekt nárok pouze na částečný odpočet DPH ve vztahu k aktivitám projektu.

Jiný případ je zadání **zahraničního subjektu**. V tomto případě není nutné validaci ROS vypínat, stačí, když žadatel v poli Kód státu zvolí jiný stát než Českou republiku. Data, jako Název subjektu, IČ zahraniční, Datum vzniku atd. je v tomto případě nutné vyplnit ručně.

Snímky obrazovky se zobrazením záložky Subjekty projektu

Nový záznam Uložit Storno

TYP SUBJEKTU
Partner bez finančního příspěvku

Smazat záznam Kopie do profilu Kopie do žádosti

KÓD STÁTU
SVK | Slovensko

Fyzická osoba nepodnikající

Zahraniční subjekt

NÁZEV SUBJEKTU **PRÁVNÍ FORMA**

IČ ZAHRAJNÍČNÍ **DIČ / VAT ID**

DATUM VZNIKU **POČET ZAMĚŠTNANCŮ** **ROČNÍ OBROT (EUR)** **BILANČNÍ SUMA ROČNÍ ROZVAHY (EUR)** **VELIKOST PODNIKU**

TYP PLÁTCE DPH

Je subjekt právnickou osobou?

Zahnout subjekt do definice jednoho podniku **DATOVÁ SCHRÁNKA**

Výběr z číselníku

Kód	Název CZ
AFG	Afghánistán
ALA	Alandské ostrovy
ALB	Albánie
DZA	Alžírsko
ASM	Americká Samoa
VIR	Americké Panenské ostrovy
AND	Andorra
AGO	Angola
AIA	Anguilla
ATA	Antarktida
ATG	Antigua a Barbuda
ARG	Argentina
ARM	Arménie
ABW	Aruba
AUS	Austrálie
AZE	Ázerbájdžán
BHS	Bahamy
BHR	Bahrajn
BGD	Bangladéš
BRB	Barbados
BEL	Belgie
BLZ	Belize
BLR	Bělorusko
BLU	Burundi

TYP SUBJEKTU
Partner bez finančního příspěvku

Smazat záznam Kopie do profilu Kopie do žádosti

KÓD STÁTU
SVK | Slovensko Fyzická osoba nepodnikající

Zahraniční subjekt

NÁZEV SUBJEKTU SK partner PRÁVNÍ FORMA

IČ ZAHRAŇIČNÍ 0000000000000000 DIČ / VAT ID 0000000000000000

DATUM VZNIKU POČET ZAMĚSTNANCŮ ROČNÍ OBRAT (EUR) BILANČNÍ SUMA ROČNÍ ROZVAHY (EUR) VELIKOST PODNIKU

TYP PLÁTCE DPH
Nejsem plátcem DPH Je subjekt právnickou osobou?

Zahrnout subjekt do definice jednoho podniku DATOVÁ SCHRÁNKA

POPIS ZAPOJENÍ PARTNERA DO JEDNOTLIVÝCH FÁZÍ OPERACE CZ 0/2000 Otevřít v novém okně

Obdobně je řešeno automatické vypnutí validace u **Fyzické osoby nepodnikající**. Žadatel zatrhne příslušný checkbox a aplikace IS KP14+ přizpůsobí jednotlivé položky danému omezení. Uživatel vyplní všechna povinná pole a zvolí Uložit.

Snímek obrazovky se zobrazením záložky Subjekty projektu

KÓD STÁTU
CZE | Česká republika Fyzická osoba nepodnikající

HESLO ROS Ověření hesla ROS

Nevalidovaný subjekt - fyzická osoba

JMÉNO PŘÍJMENÍ

RČ DATUM NAROZENÍ DIČ / VAT ID

PRÁVNÍ FORMA

TYP PLÁTCE DPH Je subjekt právnickou osobou?

Zahrnout subjekt do definice jednoho podniku DATOVÁ SCHRÁNKA

6.2.10.3 Kopie subjektu do profilu a kopie subjektu z profilu do žádosti

Stiskem tlačítka **Kopie do profilu** lze jednoduše kopírovat informace o příslušném subjektu pro možné využití v další žádosti o podporu bez nutnosti znovu vkládat všechna data.

Pokyny pro vyplnění formuláře žádosti o podporu z OPZ

Snímek obrazovky se zobrazením záložky Subjekty projektu a vyznačením tlačítka Kopie do profilu

IČ	IČ zahraniční	RČ	Název subjektu	Jméno	Příjmení	Typ subjektu
25892533			TESCO SW a.s.			

Export standardní

Položek na stránku 25 Stránka 1 z 1, položky 1 až 1 z 1

Nový záznam Uložit Storno

TYP SUBJEKTU
KÓD STÁTU
CZE | Česká republika

Smazat záznam **Kopie do profilu** Kopie do žádosti

HESLO ROS Ověření hesla ROS

Validovaný subjekt - IČ

IČ 25892533 Validace DATUM VALIDACE 27. února 2015 14:26:58 DIČ / VAT ID

NÁZEV SUBJEKTU TESCO SW a.s. PRÁVNÍ FORMA Akciová společnost

DATUM VZNIKU 16. října 2001 POČET ZAMĚSTNANCŮ ROČNÍ OBRAT (EUR) BILANČNÍ SUMA ROČNÍ ROZVAHY (EUR) VELIKOST PODNIKU

KÓD INSTITUCIONÁLNÍHO SEKTORU

TYP PLÁTCE DPH Je subjekt právnickou osobou?

Zahnout subjekt do definice jednoho podniku

Do pole Název nového profilu uživatele vyplní žadatel název subjektu, jehož údaje si chce uložit pro pozdější využití a stiskne tlačítko Použít.

Snímek obrazovky s vyznačením operace kopie do profilu

PROFIL UŽIVATELE

PROFIL UŽIVATELE

NÁZEV NOVÉHO PROFILU UŽIVATELE
TescoSW

Použít Spustit

Systém potvrdí, že akce proběhla úspěšně.

Pokud chce uživatel v budoucnu uložené údaje o subjektu znovu využít (např. při zakládání další žádosti o podporu), může data o příslušném subjektu, která má uložená ve svém profilu, vyvolat stiskem tlačítka Kopie do žádosti.

Snímek obrazovky se zobrazením záložky Subjekty projektu a vyznačením tlačítka Kopie do žádosti

Z číselníku vybere příslušný profil uživatele, pod kterým byly dané informace uloženy.

Snímek obrazovky s vyznačením operace kopie z profilu

Následně je zpřístupněno pole pro výběr názvu subjektu, kde opět výběrem z číselníku dojde k volbě příslušného subjektu. Tlačítkem Použit lze potvrdit akci a data jsou úspěšně zkopírována do žádosti o podporu bez nutnosti znovu vkládat IČ.

Snímek obrazovky s vyznačením výběru profilu a tlačítka pro potvrzení výběru

PROFIL UŽIVATELE

PROFIL UŽIVATELE
TescoSW

VÝBĚR SUBJEKTU
TESCO SW a.s.

Použit Spustit

Výběr z číselníku

6.2.11 Záložka CZ NACE

V rámci záložky CZ NACE vyplní žadatel údaje o subjektu, který založil jako **Typ subjektu - žadatel/příjemce** na záložce **Subjekty projektu**. Pro jiné typy subjektů se údaje na této záložce nevidují.

Z číselníku CZ NACE, který eviduje Český statistický úřad, a který se používá jako **klasifikace ekonomických činností**, uživatel vybírá ty položky, které jsou relevantní pro žadatele. Pokud má žadatel více ekonomických činností, postačuje zaznamenat pouze ty nejvýznamnější.

POZOR ovšem na situaci, pokud by výzva oprávněné žadatele vymezovala s pomocí CZ NACE parametrů. V takovém případě se ze všech CZ NACE relevantních pro daný subjekt nevybírají pouze ty nejvýznamnější, ale je třeba vybrat ty nejvýznamnější a současně vždy ty, díky kterým subjekt patří mezi oprávněné žadatele.

Výběr uživatel provádí tak, že zvolí vybraný údaj v tabulce vlevo ve spodní části obrazovky (kliknutím myši se údaj zeleně označí) a následně potvrdí svůj výběr tím, že údaj přesune (kliknutím na šipku vpravo od seznamu, v němž vybíral) do tabulky s hodnotami platnými pro jeho projekt. Uživatel vybírá z číselníků buď pomocí šipek, nebo s využitím filtrů v záhlaví tabulek s číselníky.

U těch položek, které byly vybrány, lze v prostřední tabulce specifikovat checkbox „Je součástí projektu?“. Tento údaj není třeba pro OPZ editovat. Tato informace by teoreticky mohla být využitelná pro statistické údaje o programu, nicméně není relevantní pro hodnocení a výběr projektů ani pro realizaci aktivit projektu.

Snímek obrazovky se záhlavím tabulky vybraných CZ NACE

Klasifikace ekonomických činností		
Kód	Název	Je součástí projektu?
		<input type="checkbox"/>

6.2.12 Záložka Adresy subjektu

Okno zobrazuje nahoře všechny subjekty uložené na záložce Subjekty projektu, následně je umístěn přehled se všemi adresami založenými k jednotlivým subjektům. V dolní části obrazovky je prostor, v němž uživatel zakládá nový záznam nebo edituje záznam, který si vybral k editaci, přičemž založení i editace jsou provázané jak na subjekty, tak na detail adresy. V horní tabulce uživatel vybere záznam subjektu (výběr se projeví označením zeleně), jehož adresu chce modifikovat, v tabulce Detail adresy se následně zobrazí všechny záznamy adres evidované k vybranému subjektu. I v této tabulce lze vybrat záznam, což umožní editaci těchto údajů. Editace probíhá ve třech polích:

- **Obec**

Uživatel provádí výběr z číselníku, v němž jsou všechny obce v ČR (ze Základních registrů) seřazené dle abecedy. Uživatel vybírá z číselníků buď pomocí šipek, nebo s využitím filtrů v záhlaví tabulek s číselníky.

- **PSČ**

Pod tímto označením se skrývá výběr konkrétní části obce, ulice a čísla orientačního/čísla popisného. Uživatel vybírá z číselníků buď pomocí šipek, nebo s využitím filtrů v záhlaví tabulek s číselníky.

- **Typ adresy**

Ke každému subjektu se eviduje právě jedna adresa, a to oficiální adresa subjektu. Po validaci dat na záložce Subjekty projektu by se ověřené údaje o oficiální adrese každého subjektu měly zobrazit na záložce Adresy subjektu. IS KP14+ by měl automaticky k zadané adrese doplnit, že se jedná o oficiální adresu. Pokud by se tato charakteristika k adrese nepřipojila automaticky, musí uživatel provést výběr tohoto typu adresy ze seznamu typů adres. Výběr provádí tak, že zvolí vybraný údaj v tabulce pod nadpisem Typ adresy (kliknutím myši se údaj zeleně označí) a následně potvrdí svůj výběr tím, že údaj přesune (kliknutím na šipku vpravo od seznamu, v němž vybíral) do tabulky s hodnotami platnými pro jeho projekt.

Tlačítko **Nový záznam** se využije v případě, že nedošlo k úspěšnému převzetí oficiální adresy subjektu ze Základních registrů. Nevyžívejte tlačítko Nový záznam k založení více než jedné adresy k jednomu subjektu, v žádosti je třeba ke každému subjektu uvádět právě jednu adresu (a to adresu sídla).

Snímek obrazovky se zobrazením záložky Adresy subjektu

Subjekt						
IČ	IČ zahraniční	RČ	Název subjektu	Jméno	Příjmení	
00233129			Město Beroun			
27082440			Alza.cz a.s.			

Stránka 1 z 1, položky 1 až 2 z 2

Položek na stránku 25

Detail adresy				
Název okresu	Název ORP	Název obce	Ulice	Typ adresy
Beroun	Beroun	Beroun	Husovo nám.	Adresa oficiální (adresa sídla or...

Nový záznam Smazat záznam Uložit Storno

OBEC Beroun	NÁZEV OKRESU Beroun	NÁZEV KRAJE Středočeský kraj
PSČ 266 01	MĚSTSKÁ ČÁST	NÁZEV ORP Beroun
ČÁST OBCE Beroun-Centrum	ULICE Husovo nám.	ČÍSLO ORIENTAČNÍ
WWW		ČÍSLO POPISNÉ/EVIDENČNÍ 68
		KÓD DRUHU ČÍSLA DOMOVNÍHO 1
		DATUM VALIDACE 18. května 2015 9:42:23

Kód	Název CZ

Nenalezeny žádné záznamy k zobrazení

Položek na stránku 25

Stránka 1 z 1, položky 0 až 0 z 0

Kód	Název CZ
A	Adresa oficiální (adresa sídla organizace)

Položek na stránku 25

Stránka 1 z 1, položky 1 až 1 z 1

6.2.13 Záložka Osoby subjektu

Okno zobrazuje nahoře všechny subjekty uložené na záložce Subjekty projektu, v dolní části obrazovky je prostor, v němž uživatel edituje záznam, který si vybral k editaci z tabulky v horní části obrazovky.

Osobami se rozumí statutární zástupci a kontaktní osoby. Tyto osoby postačuje založit pouze k subjektu v pozici žadatele, není třeba tyto osoby evidovat k dalším typům subjektů.

K žadateli vybranému ze seznamu subjektů uživatel založí záznam o osobě, přičemž uvádí povinně minimálně jméno, příjmení, číslo mobilního telefonu a e-mailovou adresu), následně zaškrtnutím checkboxu vyznačí, zda se jedná o kontaktní osobu (a)nebo statutárního zástupce. Je možné zaškrtnout oba checkboxy u jedné osoby. Jako nepovinná pole lze ke každé osobě doplnit tituly a číslo pevné telefonní linky.

Stiskem tlačítka Uložit žadatel údaje uloží. Stiskem tlačítka Nový záznam lze doplnit další osobu k danému subjektu.

Jako statutární zástupce se uvádí vždy ta osoba, která má právo za organizaci jednat, nepřihlíží se k tomu, zda toto své právo v nějakém rozsahu delegovala (a to jednorázově plnou mocí nebo případně nějakým vnitřním předpisem v organizaci) na jinou osobu/osoby. Vyplnění statutárního zástupce na toto místo v žádosti není překážkou pro to, aby žádost podepsala jiná osoba (pokud bude doložen dokument potvrzující, že je k podpisu oprávněná).

Pokyny pro vyplnění formuláře žádosti o podporu z OPZ

Číslo vydání: A6

Datum vydání: 24. 5. 2017

Strana: 85 z 125

Snímek obrazovky se zobrazením záložky Osoby projektu

OSOBY SUBJEKTU

PRÍSTUP K PROJEKTU | PLNÉ MOCI | VYMAZAT ŽÁDOST | KONTROLA | FINALIZACE | TISK

Subjekt

IČ	IČ zahraniční	RČ	Název subjektu	Jméno	Příjmení
25892533			TESCO SW a.s.		

Položek na stránku 25 | Stránka 1 z 1, položky 1 až 1 z 1

Osoba

Jméno	Příjmení	Hlavní kontaktní osoba	Statutární zástupce
Josef	Novák	<input checked="" type="checkbox"/>	<input checked="" type="checkbox"/>

Nenalezeny žádné záznamy k zobrazení

Položek na stránku 25 | Stránka 1 z 1, položky 0 až 0 z 0

Nový záznam | Smazat záznam | Uložit | Storno

TITUL PŘED JMÉNEM | JMÉNO | PŘÍJMENÍ | TITUL ZA JMÉNEM

TELEFON | MOBIL | EMAIL

Hlavní kontaktní osoba | Statutární zástupce

Checkboxy označující statutární zástupce nebo kontaktní osobu

6.2.14 Záložka Účty subjektu

V případě žádostí o podporu z OPZ nelze zadávat identifikaci bankovního účtu při zpracování žádosti o podporu. Úspěšní žadatelé budou vyzváni k poskytnutí nezbytných údajů až v rámci přípravy právního aktu o poskytnutí podpory z OPZ.

Informaci musí prostřednictvím příslušných datových položek v IS KP14+ poskytnout všichni budoucí příjemci, s výjimkou projektů, kde příjemce je organizační složkou státu nebo příspěvkovou organizací organizační složky státu. Pokud je na základě platných právních předpisů nutné, aby převod prostředků od Ministerstva práce a sociálních věcí na příjemce podpory probíhal prostřednictvím jiného subjektu (např. zřizovatele příjemce či kraje), musí být poskytnuta i identifikace bankovního účtu zřizovatele a případně i kraje.

6.2.15 Záložka Účetní období

V případě žádostí o podporu z OPZ nelze zadávat specifikaci účetních období žadatele (ani jiných subjektů) při zpracování žádosti o podporu. Úspěšní žadatelé, u kterých bude tento údaj relevantní kvůli pravidlům veřejné podpory, budou vyzváni k poskytnutí nezbytných údajů až v rámci přípravy právního aktu o poskytnutí podpory z OPZ.

Informaci bude potřeba prostřednictvím příslušných datových položek v IS KP14+ poskytnout k těm subjektům, jimž projekt bude zakládat veřejnou podporu v režimu de minimis. Více o veřejné podpoře naleznete v Obecné části pravidel pro žadatele a příjemce v rámci OPZ.

6.2.16 Záložka Veřejná podpora

V případě žádostí o podporu z OPZ nelze zadávat specifikaci veřejné podpory pro žadatele (ani pro jiné subjekty) při zpracování žádosti o podporu. Úspěšní žadatelé, u kterých bude

Pokyny pro vyplnění formuláře žádosti o podporu z OPZ

Číslo vydání: A6

Datum vydání: 24. 5. 2017

Strana: 86 z 125

tento údaj relevantní, budou vyzváni k poskytnutí nezbytných údajů až v rámci přípravy právního aktu o poskytnutí podpory z OPZ.

Snímek obrazovky se zobrazením needitovatelné záložky Veřejná podpora

6.2.17 Záložka Rozpočet

Pro aktivaci záložky Rozpočet je nutné mít vyplněné údaje na záložce **Specifický cíl**, mít založený záznam pro **Typ subjektu - žadatel/příjemce** na záložce **Subjekty projektu**, a je nutné mít nastavený **Typ režimu financování** na záložce **Projekt**.

Rozpočet projektu je tvořen předpokládanými způsobilými náklady projektu, a to za žadatele i za případné partnery s finančním příspěvkem. Pravidla způsobilosti výdajů můžete nalézt ve Specifické části pravidel pro žadatele a příjemce v rámci OPZ pro projekty se skutečně vzniklými výdaji a případně také s nepřímými náklady, resp. ve Specifické části pravidel pro žadatele a příjemce v rámci OPZ pro projekty financované s využitím 40% paušální sazby.

Základní struktura rozpočtu projektu je generována automaticky při zakládání žádosti o podporu. Na záložce „Rozpočet“ se uživatelé načte typ rozpočtu, který byl ŘO zvolen na výzvě. **Žadatel do taktu stanovené základní struktury rozpočtu doplňuje jednotlivé konkrétní řádky, počty jednotek a částky, a to tak, že vytváří rozpočtové podpůlky.** Žadatel doplňuje jen ty položky rozpočtu, které jsou pro jeho žádost o podporu relevantní.

Struktura rozpočtu je připravena tak, že jsou předdefinovány až čtyři (pro projekty s nepřímými náklady), resp. až dvě (pro projekty bez nepřímých nákladů) úrovně struktury rozpočtu. Toto předdefinované členění je pouze základní, při vyplňování žádosti je nutné přidat do podskupin konkrétní položky, na které se plánuje čerpání podpory z OPZ. Žadatel má možnost přidat čtvrtou/pátou, resp. třetí úroveň, tzn. je možné přidávat řádky v tabulce rozpočtu, ovšem nelze přidat několik úrovní, všechna doplnění z úrovně žadatele jsou vždy jen na jedné úrovni podrobnosti struktury rozpočtu. **Je důležité plánované výdaje specifikovat přesně. Bez přesného pojmenování plánovaných výdajů nelze posoudit potřebnost výdaje ve vazbě na klíčové aktivity projektu.**

Pokyny pro vyplnění formuláře žádosti o podporu z OPZ

Pro zadání skupiny výdajů nižší úrovně je nutné v tabulce kliknout na položku nejbližší nadřazené úrovně, do které má být nově zadávaná skupina výdajů zařazena; např. pro založení skupiny nákladů v projektu bez nepřímých nákladů v rámci „1.1.1. Pracovní smlouvy“ je nutné kliknout na tento řádek v tabulce. Poté je nutné kliknout na tlačítko Nový záznam a vyplnit **Název nákladu**, **Měrnou jednotku**, **Cenu jednotky** a **Počet jednotek**.

Snímek části obrazovky s poli vyplňovanými pro doplňovaný řádek rozpočtu

Nový záznam		Smazat záznam		Uložit		Storno	
KÓD	NÁZEV						
MĚRNÁ JEDNOTKA	CENA JEDNOTKY	POČET JEDNOTEK	ČÁSTKA CELKEM	PROCENTO	POTOMEK	ÚROVEŇ	

Pod tabulkou s rozpočtem je také k dispozici tlačítko Editovat vše, po jehož stisknutí se k editaci otevrou všechny řádky rozpočtu kromě souhrnných. Editaci může uživatel provádět přímo v tabulce, mění hodnoty ve sloupcích Měrná jednotka, Cena jednotky a Počet jednotek; touto cestou ovšem není možné zakládat do rozpočtu nové řádky. Po ukončení editace je nutné záznamy uložit s využitím tlačítka Uložit vše.

POZOR: Při zpracování rozpočtu je nutné být dostatečně konkrétní, aby bylo možné posoudit efektivitu a hospodárnost navrženého rozpočtu. Rozpočet musí být zpracován s pevnou vazbou na plánované klíčové aktivity (viz také údaje o nákladech na jednotlivé klíčové aktivity).

Měrnou jednotku zvolte z číselníku tak, aby byla pro plánovaný výdaj adekvátní, její nastavení souvisí s posouzením hospodárnosti řádku rozpočtu. U řádků, které se vztahují k osobním nákladům, jsou nejvhodnější osoboměsíce (pro pracovní smlouvy) či hodiny práce (např. pro dohody o provedení práce). Není nutné zakládat ro každého pracovníka samostatný řádek, lze na jednom řádku vyznačit náklady pro pracovníky vykonávající stejnou pracovní pozici.

Cena za jednotku se využije pro výpočet celkové částky za příslušný řádek rozpočtu. Také je relevantní pro posouzení hospodárnosti řádku rozpočtu. **Do ceny za jednotku uvádějte veškeré náklady na jednotku, které jsou způsobilé.** Důležité je promítnout do částky způsobilost DPH a také způsobilost všech osobních nákladů (tj. zejména odvodů zaměstnavatele na sociální a zdravotní pojištění).

Počet jednotek stanovte v závislosti na tom, jak jste si vymezili měrnou jednotku, a jaký objem výdajů si realizace projektu vyžádá.

POZOR: Při zadávání nákladů souvisejících s pořízením zařízení a vybavení je nutno brát v potaz, že některé položky rozpočtu jsou klasifikovány jako investiční a jiné jako neinvestiční, a podle toho je třeba zvolit příslušnou nadřazenou položku.

Po zadání údajů je nutné vždy uložit záznam, pomocí tlačítka Uložit.

Částky Celkových způsobilých výdajů, Přímých příp. Nepřímých nákladů se vypočtou automaticky. Částku Celkových nezpůsobilých výdajů není třeba editovat, OPZ nepotřebuje evidovat plánované nezpůsobilé výdaje projektu, ve struktuře rozpočtu je tento řádek uveden, protože jej z rozpočtu nelze odstranit.

DOBRÁ PRAXE

- Rozpočet projektu musí mít pevnou vazbu na klíčové aktivity projektu. Příklad: Počet kusů vybavení školící místnosti by měl odpovídat maximálnímu počtu osob na jedné školící akci.
- Je doporučeno dodržet obvyklé ceny a mzdy/platy, v případě překročení částek obvyklých, je třeba v projektu vyšší částku odůvodnit, viz <https://www.esfcr.cz/obvykle-ceny-a-mzdy-platy-opz>.
- V případě nákupu služeb je vhodné upřesnit, jak byla cena kalkulována a z jakých informací / podkladů žadatel při jejím stanovení vycházel (a to např. v popisu klíčové aktivity nebo v příloze žádosti o podporu).
- Nákup výpočetní techniky z přímých nákladů lze nárokovat pouze pro pracovní pozice, jejichž osobní náklady jsou hrazeny z přímých nákladů. Přitom platí, že na 1,0 úvazku lze pořídit 1 kus výpočetní techniky. Úvazky lze sčítat. Pokud je pořízené zařízení a vybavení určeno pro práci s cílovou skupinou, je potřeba toto v žádosti o podporu jednoznačně uvést (je to důležité pro hodnocení hospodárnosti projektu).

ČEMU SE VYVAROVAT

- Zařazování výdajů spadajících do nepřímých nákladů do skupiny pro přímé náklady. Pravidla jsou k dispozici ve Specifické části pravidel pro žadatele a příjemce v rámci OPZ pro projekty se skutečně prokazovanými výdaji a příp. nepřímými náklady a dále byla vytvořena pomůcka dostupná na <https://www.esfcr.cz/pravidla-pro-zadatele-a-prijemce-opz/-/dokument/797894>. Příklad: Tuzemské cestovné a ubytování členů realizačního týmu (i těch členů, jejichž osobní náklady jsou hrazeny z přímých nákladů), bude hrazeno z nepřímých nákladů. Tuzemské cestovné a ubytování cílové skupiny patří do přímých nákladů, kapitoly přímá podpora. Stravné realizačního týmu i cílové skupiny u tuzemských cest je hrazeno z nepřímých nákladů.
- Příliš obecný rozpočet (např. služby v několika veřejných zakázkách jsou uváděny na jedné rozpočtové položce jako soubor; v takovém případě pak nelze rozklíčovat, jaká částka z položky náleží které veřejné zakázce nebo klíčové aktivitě).
- Nedodržování obvyklých mezd/platů, aniž by byly důvody pro vyšší než obvyklé mzdy/platy.

6.2.17.1 Základní struktura rozpočtu s nepřímými náklady

1. Celkové způsobilé výdaje

1.1. Přímé náklady

1.1.1. Osobní náklady

- 1.1.1.1. Pracovní smlouvy
- 1.1.1.2. Dohody o pracovní činnosti
- 1.1.1.3. Dohody o provedení práce

1.1.2. Cestovné

- 1.1.2.1. Zahraniční cesty místního personálu
- 1.1.2.2. Cesty zahraničních expertů

1.1.3. Zařízení a vybavení, včetně pronájmu a odpisů

- 1.1.3.1. Investiční výdaje
 - 1.1.3.1.1. Pořízení odpisovaného nehmotného majetku
 - 1.1.3.1.2. Pořízení odpisovaného hmotného majetku

- 1.1.3.2. Neinvestiční výdaje
 - 1.1.3.2.1. Neodpisovaný nehmotný majetek
 - 1.1.3.2.2. Neodpisovaný hmotný majetek
 - 1.1.3.2.3. Spotřební materiál
 - 1.1.3.2.4. Nájem/operativní leasing odpisovaného majetku
 - 1.1.3.2.5. Odpisy majetku
- 1.1.4. **Nákup služeb**
- 1.1.5. **Drobné stavení úpravy**
- 1.1.6. **Přímá podpora cílové skupiny**
 - 1.1.6.1. Mzdové příspěvky
 - 1.1.6.2. Cestovné a ubytování
 - 1.1.6.3. Příspěvek na péči o dítě a další závislé osoby
 - 1.1.6.4. Příspěvek na zapracování
 - 1.1.6.5. Jiné

1.2. **Nepřímé náklady**

2. **Celkové nezpůsobilé výdaje**

Pozor: Náklady na mimořádné/cílové odměny pracovníků, jejichž plat/mzda patří do přímých nákladů, doporučujeme zadávat jako samostatný řádek pod příslušnou nadřazenou položku z trojice „Pracovní smlouvy“, „Dohody o pracovní činnosti“, „Dohody o provedení práce“. Jako měrnou jednotku je v tomto případě doporučeno uvést „projekt“. Náklady na mimořádné/cílové odměny pracovníků, jejichž plat/mzda patří do nepřímých nákladů, nejsou pro přímé náklady relevantní.

Náklady na platy v případě pracovníků ve služebním poměru se zadávají pod položku „Pracovní smlouvy“.

Náklady na odměňování příjemce, který je OSVČ, doporučujeme zadávat pod „Pracovní smlouvy“, přestože tato OSVČ nebude mít v projektu uzavřenou pracovní smlouvu. V popisu realizačního týmu uvede žadatel, který je OSVČ, údaje obvykle uváděné v pracovní smlouvě (rozsah práce - úvazek, výše odměny, pracovní náplň atd.).

6.2.17.2 **Základní struktura rozpočtu bez nepřímých nákladů**

1. **Celkové způsobilé výdaje**

1.1. **Osobní náklady**

- 1.1.1. Pracovní smlouvy
- 1.1.2. Dohody o pracovní činnosti
- 1.1.3. Dohody o provedení práce

1.2. **Cestovné**

- 1.2.1. Tuzemské cesty místního personálu
- 1.2.2. Zahraniční cesty místního personálu
- 1.2.3. Cesty zahraničních expertů

1.3. **Zařízení a vybavení, včetně nájmu a odpisů**

- 1.3.1. Investiční výdaje
 - 1.3.1.1. Pořízení odpisovaného nehmotného majetku
 - 1.3.1.2. Pořízení odpisovaného hmotného majetku
- 1.3.2. Neinvestiční výdaje
 - 1.3.2.1. Neodpisovaný nehmotný majetek
 - 1.3.2.2. Neodpisovaný hmotný majetek
 - 1.3.2.3. Spotřební materiál
 - 1.3.2.4. Nájem/operativní leasing odpisovaného majetku
 - 1.3.2.5. Odpisy majetku

1.4. Režijní a administrativní výdaje

- 1.4.1. Spotřební materiál a neodpisovaný majetek pro kancelář
- 1.4.2. Nájem kanceláře
- 1.4.3. Komunikační služby (telefon, poštovné, aj.)
- 1.4.4. Energie, vodné, stočné apod.
- 1.4.5. Úklid a údržba
- 1.4.6. Jiné

1.5. Nákup služeb

1.6. Drobné stavení úpravy

1.7. Přímá podpora cílové skupiny

- 1.7.1. Mzdové příspěvky
- 1.7.2. Cestovné, ubytování a stravné
- 1.7.3. Příspěvek na péči o dítě a další závislé osoby
- 1.7.4. Příspěvek na zapracování
- 1.7.5. Jiné

2. Celkové nezpůsobilé výdaje

POZOR:

- Náklady na mimořádné/cílové odměny pracovníků doporučujeme zadávat jako samostatný řádek pod příslušnou nadřazenou položku z trojice „Pracovní smlouvy“, „Dohody o pracovní činnosti“, „Dohody o provedení práce“. Jako měrnou jednotku je v tomto případě doporučeno uvést „projekt“.
- Náklady na platy v případě pracovníků ve služebním poměru se zadávají pod položku „Pracovní smlouvy“.
- Náklady na odměňování příjemce, který je OSVČ, doporučujeme zadávat pod „Pracovní smlouvy“, přestože tato OSVČ nebude mít v projektu uzavřenou pracovní smlouvu. V popisu realizačního týmu uvede žadatel, který je OSVČ, údaje obvykle uváděné v pracovní smlouvě (rozsah práce - úvazek, výše odměny, pracovní náplň atd.).

6.2.17.3 Základní struktura rozpočtu s 40% paušální sazbou

1. Celkové způsobilé výdaje

1.1. Osobní náklady

- 1.1.1. Pracovní smlouvy
- 1.1.2. Dohody o pracovní činnosti
- 1.1.3. Dohody o provedení práce

1.2. Paušální sazba

2. Celkové nezpůsobilé výdaje

Pozor: Náklady na mimořádné/cílové odměny pracovníků doporučujeme zadávat jako samostatný řádek pod příslušnou nadřazenou položku z trojice „Pracovní smlouvy“, „Dohody o pracovní činnosti“, „Dohody o provedení práce“. Jako měrnou jednotku je v tomto případě doporučeno uvést „projekt“.

Náklady na platy v případě pracovníků ve služebním poměru se zadávají pod položku „Pracovní smlouvy“.

6.2.18 Záložka Přehled zdrojů financování

Vyplněný rozpočet na žádosti o podporu je podkladem pro Přehled zdrojů financování. Rozpad na jednotlivé zdroje financování provádí systém na pokyn uživatele.

Pokud žadatel počítá s tím, že realizace projektu vygeneruje čisté příjmy (a to žadateli/příjemci či partnerům), je nutné je vyčíslit v poli **Jiné peněžní příjmy**. (Označení Jiné peněžní příjmy vychází z toho, že v případě Evropského fondu pro regionální rozvoj se primárně sledují tzv. příjmy dle čl. 61 obecného nařízení. Protože pro Evropský sociální fond nejsou tyto příjmy relevantní, používá se pro odlišení označení Jiné peněžní příjmy. Pro projekty, které budou spolufinancovány z vlastních zdrojů žadatele (případně partnera) platí pro vyplnění pole Jiné peněžní příjmy následující: Do tohoto pole uvádějte jen tu část očekávaných příjmů, která převyšuje objem vlastního financování projektu. Příjmy nižší nebo rovnající se částce vlastního spolufinancování do tohoto pole nepište. (Podle pravidel příjmy nepřesahující částku, kterou do financování projektu vkládá příjemce podpory, nejsou čistými příjmy a nesnižují tak podporu projektu ze zdrojů ŘO.) Více informací o tom, jaké příjmy vygenerované projektem patří do čistých příjmů, je uvedeno ve Specifické části pravidel pro žadatele a příjemce v rámci OPZ pro projekty se skutečně vzniklými výdaji a případně také s nepřímými náklady, resp. ve Specifické části pravidel pro žadatele a příjemce v rámci OPZ pro projekty financované s využitím 40% paušální sazby.

Uživatel má možnost dále vyplnit hodnotu do pole **% vlastního financování**. Vyplnění je nutné tam, kde na základě textu výzvy k předkládání žádostí o podporu musí žadatel výdaje spolufinancovat z vlastního rozpočtu a současně nebylo možné toto procento v IS KP14+ navázat na právní formu žadatele. Pokud je to pro vás relevantní, vyplňte hodnotu (v detailu na 2 desetinná místa) do pole **% vlastního financování** (příklad: 15 % se uvede jako 15,00).

Specifikum pole **% vlastního financování** pro výzvy, u nichž je Programová oblast a území dopadu vymezeno jakožto celá ČR a současně je požadovaný podíl žadatele na financování celkových způsobilých výdajů vyšší než nula:

IS KP14+ vyžaduje vyplnění dvou údajů vlastního spolufinancování: a) první se vztahuje k té části projektu, která bude (na základě statistických metod vyjednaných mezi ŘO a Evropskou komisí, nikoli na základě konkrétních parametrů každého projektu) vykazována jakožto využití ESF v regionech ČR mimo hlavní město Prahu; b) druhá hodnota se vztahuje k té části projektu, která bude vykazována jakožto využití ESF v hlavním městě Prahu (i zde se jedná o číslo statistické, nikoli závislé na konkrétních aktivitách projektu). Pokud je to pro výzvu relevantní, nalezne žadatel informaci o **% vlastního financování** a také **% vlastního financování - více rozvinutý region** v textu výzvy k předkládání žádostí o podporu, v části „Míra podpory – rozpad zdrojů financování“. Tyto údaje jsou ve výzvě uvedeny jako doprovodný detail k poměrům financování za projekt jako celek (bez ohledu na vymezené kategorie regionu), žadatel získává informaci o požadované míře vlastního financování primárně ze stanovených poměrů za projekt jako celek.

IS KP14+ může v návaznosti na vyplnění nenulové hodnoty požadovat upřesnění, do které kategorie zdrojů financování má vlastní zdroje žadatele ve vašem případě zařadit. (Je to relevantní v případech, kdy kategorii zdroje není možné zjistit automaticky dle právní formy žadatele.) V poli **Zdroj financování vlastního podílu**, které se objeví v návaznosti na nenulový údaj **% vlastního financování**, vybírejte z položek:

- Finanční prostředky ze státních fondů
- Finanční prostředky z rozpočtu krajů/kraje
- Finanční prostředky z rozpočtu obcí/obce
- Jiné národní veřejné finanční prostředky
- Národní soukromé zdroje

Poté, co jsou řádně vyplněny údaje pro Jiné peněžní příjmy, % vlastního financování a Zdroj financování vlastního podílu (příčemž vyplněním se rozumí i to, že údaje jsou nulové, pokud je to takto dle skutečnosti), může dojít k řádnému rozpadu na jednotlivé zdroje financování. Částka pro rozpad se zjišťuje z celkových způsobilých výdajů uvedených v aktuálním rozpočtu žádosti o podporu, která se snižuje o Jiné peněžní příjmy.

Snímek se zobrazením záložky Přehled zdrojů financování

Uživatel stisknutím tlačítka **Rozpad financí**, vyvolá automatické naplnění relevantních položek Přehledu zdrojů financování, následně ukončí práci na záložce tlačítkem Uložit.

POZOR: Pokud provedete rozpad financí a potom doplníte nějaký údaj v položkách rozpočtu patřících do přímých nákladů, IS KP14+ neprovede automaticky aktualizaci rozpadu financování. Aby byl výpočet proveden, je nutné znovu kliknout na tlačítko Rozpad financí.

6.2.19 Záložka Finanční plán

Finanční plán lze vyplnit až po nastavení právní formy žadatele a vyplnění **rozpočtu projektu**. Finanční plán projektu lze dále založit jen na žádosti o podporu, která má proveden rozpad financí na jednotlivé zdroje (přes tlačítko Rozpad financí na záložce **Přehled zdrojů financování**).

Okno zobrazuje nahoře všechny záznamy v rámci finančního plánu, které byly dosud na projektu zaevidovány. V dolní části obrazovky je prostor, v němž uživatel zakládá nový záznam nebo edituje záznam, který si vybral k editaci z tabulky v horní části obrazovky.

Finanční plán projektu je na žádosti o podporu vyplňován buď ručně uživatelem nebo automaticky systémem IS KP14+, přičemž rozhodnutí o automatickém nebo ruční plnění Finančního plánu je v kompetenci ŘO při vyhlášení výzvy; žadatel nemá možnost jej ovlivnit. Vůči žadateli se toto rozhodnutí projevívá fungováním IS KP14+ v této záložce.

Uživatel vstoupí na záložku Finanční plán a přes tlačítko Nový jsou mu zpřístupněna pole pro vyplnění částek položky finančního plánu a další atributy finančního plánu. Pokud je pro projekt nastaven režim financování **ex ante**, jsou relevantní pole pro vyplnění **Záloha – plán**

Pokyny pro vyplnění formuláře žádosti o podporu z OPZ

pro zálohu a Vyúčtování – plán pro vyúčtování zálohy. Pokud je pro projekt nastaven režim financování **ex post**, jsou pro vyplnění relevantní **pouze pole Vyúčtování – plán**.

Do polí **Záloha – plán pro zálohu a Vyúčtování – plán pro vyúčtování zálohy** se uvádí částky za všechny zdroje financování projektu (včetně případných vlastních zdrojů žadatele), a to přestože ŘO samozřejmě nebude posílat tu část zálohy, kterou má z vlastních zdrojů na financování projektu vynaložit sám žadatel/příjemce. Uvádění částek za všechny zdroje financování zajišťuje to, aby se jednotlivé částky daly (podle poměrů zdrojů financování platných pro projekt) operativně rozpadnout na částky za dílčí zdroje.

Součet částek ve všech polích **Záloha – plán pro zálohu** a součet částek ve všech polích **Vyúčtování – plán pro vyúčtování zálohy** se musí rovnat celkovým způsobilým výdajům uvedeným v rozpočtu.

Do finančního plánu je potřeba uvést tolik řádků, kolik žádostí o platbu bude žadatelem/příjemcem předloženo, pokud se jedná o projekt s ex ante financováním, pak je nutné založit i řádek pro první zálohovou platbu, kterou sice žadatel/příjemce nepředkládá (protože ji zajišťuje ŘO), ale MS2014+ vyžaduje shodu celkových způsobilých výdajů a částek ve finančním plánu.

Protože interval mezi jednotlivými žádostmi o platbu je pro projekty v OPZ obvykle stanoven na 6 měsíců, při vytváření finančního plánu pracujte s tímto harmonogramem, tj. jeden řádek pro období 6 měsíců realizace projektu. V právním aktu o poskytnutí podpory budou následně stanoveny konkrétní termíny/vymezení monitorovacích období, po jejichž uplynutí bude mít žadatel/příjemce povinnost předložit žádost o platbu. Pokud si to právní akt vynutí, dojde v návaznosti na něj k úpravě finančního plánu. Pro zpracování žádosti o podporu ovšem vycházejte z monitorovacích období v délce 6 měsíců.

Uživatel vyplní u každého řádku finančního plánu **Datum předložení**. Datum předložení žádosti o platbu je shodné s datem předložení zprávy o realizaci a žádosti o platbu, které je pro průběžné žádosti o platbu (tj. předkládané v průběhu realizace projektu) 1 měsíc od konce monitorovacího období, u závěrečné žádosti o platbu pak 2 měsíce od ukončení posledního monitorovacího období, tj. od ukončení realizace projektu. U první zálohové platby (v případě projektů s ex ante financováním) jako datum předložení uveďte předpokládané datum zahájení realizace projektu (příp. pokud bude právní akt na projekt vydán až po zahájení jeho realizace, pak uveďte datum, k němu očekáváte vydání právního aktu o poskytnutí podpory na projekt).

IS KP14+ automaticky u řádku finančního plánu, který má nejpozdější Datum předložení, vyznačuje checkbox „Závěrečná platba“.

U prvního řádku finančního plánu v případě ex ante financovaných projektů musí uživatel zakliknout checkbox „Zálohová platba“.

Nový záznam Smazat záznam Uložit Storno

Údaje

POŘADÍ FINANČNÍHO PLÁNU DATUM PŘEDLOŽENÍ

Závěrečná platba Zálohová platba
Zálohová platba neobsahuje vyúčtování

ZÁLOHA - PLÁN VYÚČTOVÁNÍ - PLÁN

Kontrola shody částek finančního plánu a rozpočtu Verze

V případě **automaticky generovaného finančního plánu** jsou počet řádků, data předložení jednotlivých žádostí i částky vygenerované na základě předpokladu zpracovaného ŘO plošně pro všechny projekty v rámci dané výzvy k předkládání žádostí o podporu. ŘO může ponechat uživateli možnost editace automaticky generovaného finančního plánu, uživatel v tom případě může upravovat jednotlivé záznamy finančního plánu (zejména co se týče částek).

Finanční plán představuje předpoklad, v průběhu realizace projektu bude docházet k jeho aktualizaci. Žádným způsobem není zohledněn v rámci procesu hodnocení a výběru projektů, ani z něj nevycházejí povinnosti, jejichž nedodržení v průběhu realizace by bylo sankcionováno.

Snímek se zobrazením záložky Finanční plán

FINANČNÍ PLÁN

PŘÍSTUP K PROJEKTU PLNÉ MOCI KOPÍROVAT VYMAZAT ŽÁDOST KONTROLA FINALIZACE TISK

Pořadí finančního plánu	Datum předložení	Záloha - plán	Záloha - Investice	Záloha - Neinvestice	Vyúčtování - plán	Vyúčtování - Investice	Vyúčtování - Neinvestice	Vyúčtování - plán očištěné o příjmy	Vyúčto očištěn
1	18. 11. 2015	0,00	0,00	0,00	125 000,00	0,00	0,00		
2	18. 5. 2016	0,00	0,00	0,00	250 000,00	0,00	0,00		
3	18. 11. 2016	0,00	0,00	0,00	375 000,00	0,00	0,00		
4	31. 12. 2018	0,00	0,00	0,00	500 000,00	0,00	0,00		

Položek na stránku 25 Stránka 1 z 1, položky 1 až 4 z 4

Nový záznam Smazat záznam Uložit Storno

Údaje

POŘADÍ FINANČNÍHO PLÁNU DATUM PŘEDLOŽENÍ

Závěrečná platba Zálohová platba neobsahuje vyúčtování

VYÚČTOVÁNÍ - PLÁN PROPLACENO

Kontrola shody částek finančního plánu a rozpočtu

Pro ex post režim financování je k vyplnění jen pole „Vyúčtování – plán“, pro ex ante režim financování je kromě toho třeba ještě údaj do pole „Záloha – plán“.

Pokyny pro vyplnění formuláře žádosti o podporu z OPZ

6.2.20 Záložka Kategorie intervencí

V případě žádostí o podporu z OPZ nelze zadávat Kategorie intervencí při zpracování žádosti o podporu. Úspěšní žadatelé budou vyzváni k poskytnutí nezbytných údajů až v rámci přípravy právního aktu o poskytnutí podpory z OPZ.

Jedná se o parametry, které jsou nutné na základě evropských právních předpisů a slouží k vykazování použití Evropských investičních a strukturálních fondů. Pro žádosti, na které nebyly žádné prostředky poskytnuty, není tento typ údajů relevantní.

6.2.21 Záložky ze skupiny Veřejné zakázky

Oblast Veřejných zakázek se zaktivuje po zaškrtnutí checkboxu Realizace zadávacích řízení na projektu na záložce Projekt (sekce Identifikace projektu) a uložení této změny.

Snímek se zobrazením části záložky Projekt s vyznačením záznamu pro aktivaci záložek Veřejné zakázky

Příjmy projektu

JINÉ PENĚŽNÍ PŘÍJMY (JPP) PŘÍJMY DLE ČL. 61 OBECNÉHO NAŘÍZENÍ

Projekt nevytváří jiné peněžní příjmy Projekt nevytváří příjmy dle článku 61

Doplňkové informace

Realizace zadávacích řízení na projektu Veřejná podpora

REŽIM FINANCOVÁNÍ

Ex-ante Projekt je zcela nebo zčásti prováděn sociálními partnery nebo NNO

Projekt je zaměřen na orgány veřejné správy a veřejné služby na celostátní, regionální nebo místní úrovni

Jakmile je změna uložena, jsou zpřístupněny datové oblasti k zadání údajů o plánovaných (či už zrealizovaných) výběrových/zadávacích řízeních. Jedná se o zaktivnění následujících záložek:

Veřejné zakázky	^
Veřejné zakázky	
Hodnocení a odvolání	
Údaje o smlouvě/dodatku	
Návrh/podnět na ÚOHS	
Přílohy k VZ	

DOBRÁ PRAXE

- Jak postupovat při zadávání veřejných zakázek je uvedeno v Obecné části pravidel pro žadatele a příjemce v rámci OPZ <https://www.esfcr.cz/pravidla-pro-zadatele-a-prijemce-opz>, kap. 20.
- V případě, že je realizace projektu (i jen částečně) zajištěna dodavatelsky, musí být v žádosti vyplněn oddíl pro veřejné zakázky. Je vhodné uvést, jak byla předpokládaná cena kalkulována a z jakých informací/podkladů žadatel při jejím stanovení vycházel.

ČEMU SE VYVAROVAT

- Nadhodnocení cen za plnění zakázek.
- V případě, že má zakázky několik částí, chybějící hodnoty každé jednotlivé části.

6.2.21.1 Záložka Veřejné zakázky

Okno zobrazuje nahoře všechny zakázky, které byly dosud na projektu zaevidovány. V dolní části obrazovky je prostor, v němž uživatel zakládá novou veřejnou zakázku (tlačítko Nový záznam) nebo edituje záznam (tlačítko Vykázat změnu), který si vybral k editaci z tabulky v horní části obrazovky.

Uživatel eviduje všechny zakázky (včetně těch plánovaných), které musí na základě pravidel OPZ nebo právních předpisů zadat prostřednictvím zadávacího/výběrového řízení, více viz Obecná část pravidel pro žadatele a příjemce v rámci OPZ. (Zjednodušeně se jedná o zakázky s předpokládanou hodnotou dosahující či vyšší než 400.000 Kč bez DPH nebo s předpokládanou hodnotou dosahující či vyšší než 500.000 Kč bez DPH v případě, že zadavatel nepatří mezi zadavatele podle § 4 zákona č. 134/2016 Sb., o zadávání veřejných zakázek, resp. před 1. 10. 2016 podle § 2 odst. 2 a 6 zákona č. 137/2006 Sb., o veřejných zakázkách, a zároveň podpora poskytovaná na tuto zakázku není vyšší než 50 %.)

IS KP14+ používá pro zadávací řízení i pro výběrová řízení pojem veřejné zakázky.

Vložení nové/další zakázky se provádí kliknutím na tlačítko Nový záznam a vyplněním pole Stav veřejné zakázky.

Stav veřejné zakázky se vybírá z číselníku podle aktuální fáze realizace zakázky. Přehled stavů veřejné zakázky, které IS KP14+ rozlišuje, včetně popisu, obsahuje následující tabulka.

Stav	Definice stavu
Plánována	Zadávací řízení na veřejnou zakázku zatím nebylo zahájeno.
Připravena k zahájení	Zadávací řízení na veřejnou zakázku bylo ze strany zadavatele připraveno a žadatel / příjemce poskytuje připravenou dokumentaci (např. zadávací podmínky) k posouzení ŘO.
Zahájena	Zadávací řízení na veřejnou zakázku bylo zahájeno, nachází se v některé ze svých procesních fází.
Připravena k zadání	Zadávací řízení se nachází ve fázi po výběru nejvhodnější nabídky a žadatel / příjemce poskytuje související dokumentaci (např. protokoly, posouzení a hodnocení, nabídky, návrh smlouvy) k posouzení (ke kontrole) ŘO / ZS.

Pokyny pro vyplnění formuláře žádosti o podporu z OPZ

Stav	Definice stavu
Nezahájena	Plánované zadávací řízení na veřejnou zakázku nebylo zahájeno, veřejná zakázka se neuskuteční.
Zadána	Byla uzavřena smlouva na realizaci veřejné zakázky, rámcová dohoda (rámcová smlouva) nebo zaveden dynamický nákupní systém.
Předběžné opatření	Úřad pro ochranu hospodářské soutěže (ÚOHS) nařídil před vydáním rozhodnutí ve správním řízení předběžné opatření, kterým pozastavuje zadávací řízení nebo zakazuje uzavřít smlouvu v zadávacím řízení.
Zrušena ze strany ÚOHS	Zadávací řízení na veřejnou zakázku bylo zrušeno na základě rozhodnutí ÚOHS.
Zrušena ze strany zadavatele	Zadávací řízení na veřejnou zakázku bylo zrušeno zadavatelem.
Splněna	Smlouva na veřejnou zakázku byla splněna.
Částečně splněna	Smlouva na veřejnou zakázku byla splněna jen částečně, ve zbytku došlo k jejímu ukončení.
Nesplněna	Smlouva na veřejnou zakázku byla uzavřena, ale nebyla realizována.
Zákaz plnění smlouvy ze strany ÚOHS	Rozhodnutím ÚOHS bylo zakázáno plnění smlouvy na veřejnou zakázku.

Jakmile je vybrán stav zakázky, dochází k aktivaci ostatních polí pro doplnění informací o zakázce. Podle toho, v jakém je zakázka stavu (dle evidence v IS KP14+) se v systému vyplňují odlišné údaje.

Pod polem pro stav zakázky je dále prostor pro vyznačení:

- Údaje, zda je zakázka evidována v NEN (tj. Národním elektronickém nástroji);
- Údaje, zda se jedná o významnou veřejnou zakázku dle § 16a zákona č. 137/2006 Sb., o veřejných zakázkách⁴;
- Údaje, zda zakázku bude zadávat sdružení zadavatelů;
- Údaje o tom, jaké je případně evidenční číslo veřejné zakázky v ISVZ (Informačním systému veřejných zakázek).

⁴ Zákon č. 137/2006 Sb., o veřejných zakázkách, byl od 1. 10. 2016 nahrazen zákonem č. 134/2016 Sb., o zadávání veřejných zakázek. Sousední použité v IS KP14+ nadále odkazuje k dříve platnému zákonu.

Snímek záložky Veřejné zakázky, kdy vybraním stavu veřejné zakázky dochází k aktivaci polí o zakázce

Pořadové číslo veřejné zakázky	Pracovní název veřejné zakázky	Název veřejné zakázky	Předpokládané datum zahájení zadávacího řízení	Předpokládané datum ukončení zadávacího řízení	Stav veřejné zakázky
1	Nákup IT technologie		27. 3. 2015	5. 5. 2015	Plánována

Export standardní

Položek na stránku 25

Stránka 1 z 1 položky 1 až 1 z 1

Nový záznam Kopírovat záznam Smazat záznam

POŘADOVÉ ČÍSLO VEŘEJNÉ ZAKÁZKY: 1

STAV VEŘEJNÉ ZAKÁZKY: Plánována

Je veřejná zakázka evidována v NEN?

Veřejná zakázka je významná dle §16a ZVZ Sdružení zadavatelů

EVIDENČNÍ ČÍSLO VEŘEJNÉ ZAKÁZKY V ISVZ

Předpokládané údaje o veřejné zakázce

PRACOVNÍ NÁZEV VEŘEJNÉ ZAKÁZKY: Nákup IT technologie

PŘEDPOKLÁDANÝ TYP KONTRAKTU ZADÁVACÍHO ŘÍZENÍ: Smlouva

PŘEDPOKLÁDANÉ DATUM ZAHÁJENÍ ZADÁVACÍHO ŘÍZENÍ: 27. 3. 2015

Pokud je veřejná zakázka ve stavu Plánována, zadávají se pouze předpokládané údaje o veřejné zakázce, ostatní pole jsou nepovinná či neaktivní.

Nejčastějším předpokládaným typem kontraktu zadávacího řízení (např. i u zakázek zadávaných mimo režim zákona č. 134/2016 Sb., o zadávání veřejných zakázek) bude smlouva. Všechny varianty, z nichž uživatel vybírá, jsou:

- Dle polské legislativy;⁵
- Rámcová smlouva;
- Smlouva v rámci dynamického nákupního systému;
- Smlouva;
- Smlouvy na část veřejné zakázky dle § 98 zákona o veřejných zakázkách.⁶

Do pole **Předpokládané datum zahájení zadávacího řízení** uvádí uživatel údaj v detailu den/měsíc/rok, nicméně tento údaj pro žadatele/příjemce nepředstavuje žádnou povinnost, za jejíž nesplnění by hrozila sankce. Posun tohoto termínu je možný operativně.

V poli **Veřejná zakázka dle výše předpokládané hodnoty** uvádí uživatel výběr z číselníku:

- Nadlimitní

Nadlimitní zakázky zadává pouze zadavatel, který patří mezi zadavatele dle zákona (č. 134/2016 Sb. nebo č. 137/2006 Sb., viz kapitola 20.4 Obecné části pravidel pro žadatele a příjemce v rámci OPZ) a současně předpokládaná hodnota zakázky dosahuje nebo je vyšší než limit stanovený pro nadlimitní zakázky nařízením vlády

⁵ Využitelné pouze pro program přeshraniční spolupráce Interreg V-A Česká republika – Polsko.

⁶ Od 1. 10. 2016 je účinný zákon č. 134/2016 Sb., o zadávání veřejných zakázek. Do okamžiku přípravy vydání A5 nedošlo k opravě položky číselníku s odkazem na účinný zákon. Je možné, že IS KP14+ bude místo této položky obsahovat „dle § 35 zákona č. 134/2016 Sb., o zadávání veřejných zakázek.“

o stanovení finančních limitů pro účely zákona o veřejných zakázkách (viz do 30. 9. 2016 nařízení vlády č. 77/2008 Sb., od 1. 10. 2016 nařízení vlády č. 172/2016 Sb.).

- Podlimitní

Podlimitní zakázky zadává pouze zadavatel, který patří mezi zadavatele dle zákona (č. 134/2016 Sb. nebo č. 137/2006 Sb., viz kapitola 20.4 Obecné části pravidel pro žadatele a příjemce v rámci OPZ) a současně je předpokládána hodnota zakázky vyšší než 2.000.000 Kč bez DPH pro služby a dodávky, resp. 6.000.000 Kč bez DPH pro stavební práce a zároveň nižší než limit pro nadlimitní zakázky stanovený nařízením vlády o stanovení finančních limitů pro účely zákona o veřejných zakázkách (viz do 30. 9. 2016 nařízení vlády č. 77/2008 Sb., od 1. 10. 2016 nařízení vlády č. 172/2016 Sb.).

- Malého rozsahu (malé hodnoty)

Zakázkami malého rozsahu jsou zakázky na dodávku či nákup služeb, jejichž předpokládaná hodnota dosahuje maximálně 2.000.000 Kč bez DPH, a zakázky na stavební práce, jejichž předpokládaná hodnota dosahuje maximálně 6.000.000 Kč bez DPH,⁷ a současně zadavatel patří mezi zadavatele dle zákona (č. 134/2016 Sb. nebo č. 137/2006 Sb.; viz kapitola 20.4 Obecné části pravidel pro žadatele a příjemce v rámci OPZ).

- Vyšší hodnoty

Tuto položku příjemce zvolí pouze, pokud nepatří mezi zadavatele dle zákona (č. 134/2016 Sb. nebo č. 137/2006 Sb., viz kapitola 20.4 Obecné části pravidel pro žadatele a příjemce v rámci OPZ) a zároveň se jedná o zakázku s předpokládanou hodnotou vyšší než 2.000.000 Kč bez DPH v případě zakázky na dodávky a/nebo služby (6.000.000 Kč v případě stavebních prací).⁸

V poli **Druh zadávacího řízení/výběrového řízení** se vybírá položka, která odpovídá postupu zadávání, který zadavatel využil:

- Bez zadávacího řízení

Nebylo realizováno zadávací řízení.

- Dle polské legislativy

Pro OPZ nerelevantní.

- Jednací řízení bez uveřejnění

Prováděné dle zákona o zadávání veřejných zakázek / zákona o veřejných zakázkách.

- Jednací řízení s uveřejněním

Prováděné dle zákona o zadávání veřejných zakázek / zákona o veřejných zakázkách.

- Otevřené řízení

Prováděné dle zákona o zadávání veřejných zakázek / zákona o veřejných zakázkách.

- Soutěžní dialog

Prováděné dle zákona o zadávání veřejných zakázek / zákona o veřejných zakázkách.

- Užší řízení

Prováděné dle zákona o zadávání veřejných zakázek / zákona o veřejných zakázkách.

- Zjednodušené podlimitní řízení

Prováděné dle zákona o zadávání veřejných zakázek / zákona o veřejných zakázkách.

⁷ Pro zakázky zadávané po 1. 10. 2016 jde o částky dosahující maximálně 2.000.000 Kč bez DPH, resp. 6.000.000 Kč bez DPH.

⁸ Pro zakázky zadávané po 1. 10. 2016 jde o částky dosahující maximálně 2.000.000 Kč bez DPH, resp. 6.000.000 Kč bez DPH.

- Zadávací řízení na základě dynamického nákupního systému
Prováděné dle zákona o zadávání veřejných zakázek / zákona o veřejných zakázkách.
- Zadávací řízení mimo režim zákona o veřejných zakázkách⁹
Všechna zadávací/výběrová řízení pro zakázky malého rozsahu a také všechny zakázky zadávané zadavateli, kteří nepatří mezi zadavatele dle § 4 zákona č. 134/2016 Sb., o zadávání veřejných zakázek, resp. před 1. 10. 2016 dle § 2 odst. 2 a 6 zákona č. 137/2006 Sb., o veřejných zakázkách.
- Zadávací řízení na základě rámcové smlouvy
Zadávací/výběrová řízení, kdy dochází k zadání zakázky dodavateli vázanému rámcovou smlouvou.
- Zadávací řízení na veřejnou zakázku dle § 98 zákona o veřejných zakázkách¹⁰
Prováděné dle zákona, kdy je předmět plnění rozdělen na části a každou z částí může poskytovat jiný dodavatel.

Do pole **Předpokládané datum ukončení zadávacího řízení** uvádí uživatel údaj v detailu den/měsíc/rok, nicméně tento údaj pro žadatele/příjemce nepředstavuje žádnou povinnost, za jejíž nesplnění by hrozila sankce. Posun tohoto termínu je možný operativně.

Pole **Specifikace druhu zadavatele** vyžaduje určit, do které (v návaznosti na vymezení v zákoně č. 137/2006 Sb., o veřejných zakázkách¹¹) zadavatel patří. Definice pojmů z nabídky číselníku Specifikace druhu zadavatele je popsána v kap. 20.4 Obecné části pravidel pro žadatele a příjemce v rámci OPZ. Uživatel vybírá z položek:

- Veřejný
- Sektorový
- Dotovaný
- Centrální
- Jiný, který není definován v zákoně o veřejných zakázkách¹²

Dále se uvádí **Předpokládaná hodnota veřejné zakázky bez DPH, Měna a Výše DPH**. Tato pole se vztahují k zakázce jako celku. I pokud by jen část plnění zakázky byla relevantní pro projekt, uvádí se částka za celkovou zakázku. Detail relevantní pro projekt (z okruhu hodnoty zakázky) se následně uvádí do bloku **Předpokládaná hodnota veřejné zakázky vázící se k projektu**, kde se vyplňuje částka **Bez DPH, Bez DPH – Způsobilé výdaje**.

Údaje žadatel uloží stiskem tlačítka Uložit v dolní části obrazovky.

Po stisku tlačítka Uložit dojde k aktivaci **pole Předpokládaný předmět veřejné zakázky** v dolní části obrazovky. Žadatel výběrem z číselníku (Dodávky, Služby, Stavební práce – vymezení pojmů viz kap. 20.1 Obecné části pravidel pro žadatele a příjemce v rámci OPZ) vybere předpokládaný předmět veřejné zakázky a stiskem Uložit potvrdí výběr.

⁹ Od 1. 10. 2016 je účinný zákon č. 134/2016 Sb., o zadávání veřejných zakázek. Do okamžiku přípravy vydání A5 nedošlo k doplnění položek číselníků.

¹⁰ Od 1. 10. 2016 je účinný zákon č. 134/2016 Sb., o zadávání veřejných zakázek. Do okamžiku přípravy vydání A5 nedošlo k doplnění položek číselníků. Je možné, že IS KP14+ bude místo této položky obsahovat „dle § 35 zákona č. 134/2016 Sb., o zadávání veřejných zakázek“.

¹¹ Od 1. 10. 2016 je účinný zákon č. 134/2016 Sb., o zadávání veřejných zakázek, který ruší označení „dotovaný zadavatel“. Do okamžiku přípravy vydání A5 nedošlo v IS KP14+ k úpravě položek číselníků. Je možné, že IS KP14+ bude mít v číselníku jinou nabídku.

¹² Od 1. 10. 2016 je účinný zákon č. 134/2016 Sb., o zadávání veřejných zakázek. Do okamžiku přípravy vydání A5 nedošlo v IS KP14+ k doplnění položek číselníků.

Snímek záložky Veřejné zakázky, detail spodní části obrazovky (zakázka ve fázi plánovaná)

Předpokládaný předmět veřejné zakázky

Předpokládaný předmět veřejné zakázky

Nenalezeny žádné záznamy k zobrazení

Položek na stránku 25

Stránka 1 z 1, položky 0 až 0 z 0

Nový záznam Smazat záznam Uložit Storno

PŘEDPOKLÁDANÝ PŘEDMĚT VEŘEJNÉ ZAKÁZKY

Výběr kategorie předpokládaného předmětu zakázky.

Předmět veřejné zakázky

Předmět veřejné zakázky Další předmět veřejné zakázky

Nenalezeny žádné záznamy k zobrazení

Položek na stránku 25

Stránka 1 z 1, položky 0 až 0 z 0

Nový záznam Smazat záznam Uložit Storno

PŘEDMĚT VEŘEJNÉ ZAKÁZKY

DALŠÍ PŘEDMĚT VEŘEJNÉ ZAKÁZKY 0/2000 [Otevřít v novém okně](#)

Pokud žadatel zadává zakázku ve vyšším stavu (zahájení, realizace apod.) je zaktivněno k editaci více relevantních polí.

Snímek záložky Veřejné zakázky při zadávání zakázky v pozdější fázi realizace (než plánovaná)

POŘADOVÉ ČÍSLO VEŘEJNÉ ZAKÁZKY 0002	STAV VEŘEJNÉ ZAKÁZKY Zahájena	EVIDENČNÍ ČÍSLO VEŘEJNÉ ZAKÁZKY V ISVZ
<input type="checkbox"/> Je veřejná zakázka evidována v NEN?	<input type="checkbox"/> Veřejná zakázka je významná dle §16a ZVZ	<input type="checkbox"/> Sdružení zadavatelů
Předpokládané údaje o veřejné zakázce		
PRACOVNÍ NÁZEV VEŘEJNÉ ZAKÁZKY		
Základní údaje o veřejné zakázce		
NÁZEV VEŘEJNÉ ZAKÁZKY		
TYP KONTRAKTU ZADÁVACÍHO ŘÍZENÍ	DATUM ZAHÁJENÍ ZADÁVACÍHO ŘÍZENÍ	PŘEDPOKLÁDANÉ DATUM UKONČENÍ ZADÁVACÍHO ŘÍZENÍ
VEŘEJNÁ ZAKÁZKA DLE VÝŠE PŘEDPOKLÁDANÉ HODNOTY	DRUH ZADÁVACÍHO ŘÍZENÍ	PŘEDPOKLÁDANÁ HODNOTA VEŘEJNÉ ZAKÁZKY BEZ DPH
SPECIFIKACE DRUHU ZADAVATELE	MĚNA	VÝŠE DPH
Předpokládaná hodnota veřejné zakázky váží se k projektu		
BEZ DPH	BEZ DPH - ZPŮSOBILÉ VÝDAJE	S DPH - ZPŮSOBILÉ VÝDAJE

U zakázek, které už byly minimálně vyhlášeny, IS KP14+ se jako povinné pole vykazuje i **Druh veřejné zakázky**; systém do pole přebírá údaje z pole **Předpokládaný druh veřejné zakázky** (pozn. tento údaj bylo povinné vyplnit pro plánované zakázky), nicméně obsah pole je editovatelný výběrem z číselníku (Dodávky, Služby, Stavební práce).

Výběr kategorie předpokládaného předmětu zakázky.

Předpokládaný druh veřejné zakázky

Předpokládaný druh veřejné zakázky

Služby

Nový záznam Smazat záznam Uložit Storno

PRĚPOKLÁDANÝ DRUH VEŘEJNÉ ZAKÁZKY

Služby

Druh veřejné zakázky

Druh veřejné zakázky Další druh veřejné zakázky

Nenalezeny žádné záznamy k zobrazení

Nový záznam Smazat záznam Uložit Storno

DRUH VEŘEJNÉ ZAKÁZKY

DALŠÍ DRUH VEŘEJNÉ ZAKÁZKY 0/2000 Otevřít v novém okně

Kromě toho jsou povinným údajem pole v bloku **Skutečně uhrazená cena vážící se k projektu**. Uvádí se detail **Bez DPH, Bez DPH – Způsobilé výdaje, S DPH – Způsobilé výdaje a Datum uhrazení**.

Údaje žadatel uloží stiskem tlačítka Uložit v dolní části obrazovky. (Do nepovinného pole označeného poněkud zavádějícím názvem „Další předmět veřejné zakázky“ může specifikovat přesněji, co bylo předmětem zakázky.)

Žadatel dále postupuje k vyplnění relevantních údajů k zadávacímu/výběrovému řízení v rámci ostatních záložek:

- Hodnocení a odvolání
- Údaje o smlouvě/dodatku
- Návrh/podnět na ÚOHS
- Přílohy k VZ

6.2.21.2 Záložka Hodnocení a odvolání

Na této záložce lze k zakázkám, u kterých již došlo k výběru dodavatele, zaznamenat údaje o procesu zadávání a také o vybraném dodavateli.

Aby mohl být přiřazen dodavatel k zakázce v části Hodnocení a odvolání, je nutné jej nejprve mít zadaného a označeného jako dodavatele (pole Typ subjektu) v rámci záložky Subjekty projektu. Jinak se dodavatel v seznamu na záložce Hodnocení a odvolání v části Údaje o dodavateli nezobrazí.

Snímek záložky Subjekty projektu, kde dochází nejprve k zadání dodavatele

SUBJEKTY PROJEKTU

PRÁSTUP K PROJEKTU PLNÉ MOCI KOPÍROVAT VYMAZAT ŽÁDOST KONTROLA FINALIZACE TISK

IČ	IČ zahraniční	RČ	Název subjektu	Jméno	Příjmení	Typ subjektu
00551023			Ministerstvo práce a sociálních věcí			Hlavní žadatel...

Export standardní

Položek na stránku 25 Stránka 1 z 1, položky 1 až 1 z 1

Nový záznam Uložit Storno

TYP SUBJEKTU
Dodavatel

Smazat záznam Kopie do profilu Kopie do žádosti

KÓD STÁTU
CZE | Česká republika Fyzická osoba nepodnikající HESLO ROS
Ověření hesla ROS

Validovaný subjekt - IČ

iČ Validace DATUM VALIDACE DIČ / VAT ID

NÁZEV SUBJEKTU PRÁVNÍ FORMA

Na záložce **Hodnocení a odvolání** žadatel vybere ze seznamu příslušnou veřejnou zakázku (pokud je jich na žádosti/projektu více) a přiřadí k ní dodavatele. To se provádí tak, že v sekci **Údaje o dodavatelích** (levá část) se zobrazují všichni dodavatelé, kteří byli zadáni na záložce Subjekty projektu. Žadatel z nich vybere dodavatele relevantního pro vybranou zakázku a pomocí šipky jej **přesune do pravé části. Tento úkon je třeba udělat před vyplněním záložky Údaje o smlouvě/dodatku.**

Pokud je na jednu zakázku relevantních více dodavatelů, např. v případě rámcové smlouvy, přesune se do pravé části dodavatelů více.

Snímek k doplnění dodavatele do záložky Hodnocení a odvolání

HODNOCENÍ A ODVOLÁNÍ

PRÍSTUP K PROJEKTU KOMUNIKACE VYMAZAT ŽÁDOST KONTROLA FINALIZACE TISK

Veřejné zakázky

Zde přetáhnete hlavičku sloupce, podle kterého má být provedeno třídění

Pořadové číslo veřejné zakázky	Název veřejné zakázky	Stav veřejné zakázky
1	Výběr dodavatele pro tisk příručky	Zahájena

Export standardní

Položek na stránku 25 Stránka 1 z 1, položky 1 až 1 z 1

Údaje o dodavateli

IČ	RČ	Název subjektu	Jméno	Příjmení	Právní forma
25892533		TESCO SW a.s.			Akciová společnost

Nenalezeny žádné záznamy

Údaje o hodnocení nabídek a výběru dodavatele

Datum doručení námitek Stěžovatel Rozhodnutí zadavatele o námítkách

Nenalezeny žádné záznamy k zobrazení

Nový záznam Kopírovat záznam Smazat záznam Uložit Storno

DATUM DORUČENÍ NÁMITEK ROZHODNUTÍ ZADAVATELE O NÁMÍTKÁCH

STĚŽOVATEL

DŮVOD PODÁNÍ NÁMITEK 0/2000 Otevřít v novém okně

ODŮVODNĚNÍ 0/2000 Otevřít v novém okně

Potvrzení výběru dodavatele ze seznamu

V dolní části obrazovky pak lze vyplnit údaje k případným námítkám vzneseným k zadavateli v rámci zadávacího řízení.

6.2.22 Údaje o smlouvě/dodatku

Na záložce Údaje o smlouvě/dodatku uživatel vybere ze seznamu příslušnou veřejnou zakázku (pokud je jich na žádosti/projektu více) a následně z číselníku vybere typ právního aktu, přičemž se rozlišuje mezi Smlouvou a Dodatkem.

Snímek záložky Údaje o smlouvě/dodatku

ÚDAJE O SMLOUVĚ/DODATKU

PRÍSTUP K PROJEKTU PLNĚ MOCI VYMAZAT ŽÁDOST KONTROLA FINALIZACE TISK

Veřejné zakázky

Zde přetáhněte hlavičku sloupce, podle kterého má být provedeno třídění

Pořadové číslo veřejné zakázky	Název veřejné zakázky	Stav veřejné zakázky
1	Nákup IT technologie	Zahájena

Export standardní

Položek na stránku 25 Stránka 1 z 1, položky 1 až 1 z 1

Údaje o smlouvě / dodatku

Typ právního aktu	Pořadí dodatku	Datum podpisu dodatku	Datum podpisu smlouvy
Nenalezeny žádné záznamy k zobrazení			

Položek na stránku 25 Stránka 1 z 1, položky 0 až 0 z 0

Nový záznam Smazat záznam Uložit Storno

TYP PRÁVNÍHO AKTU

Výběr typu právního aktu

Po výběru Typu právního aktu se zaktivní další údaje k vyplnění informací, a to buď o smlouvě, nebo o dodatku. Jedná se o údaje:

- Datum podpisu (smlouvy či dodatku)
- Předpokládané datum ukončení realizace veřejné zakázky
- Cena veřejné zakázky (dle smlouvy bez DPH či po uzavření dodatku bez DPH)
- Částka ceny veřejné zakázky vážící se k projektu bez DPH
- Částka způsobilých výdajů z ceny veřejné zakázky bez DPH a s DPH
- Dodavatel (pouze u smlouvy)
Pro doplnění dodavatele ke smlouvě se používá číselník. V číselníku je nabízen jen ten dodavatel, který je uveden v záložce Hodnocení a odvolání v sekci Údaje o dodavateli a byl prostřednictvím šipek přesunut do pravé části.
- Předmět dodatku (pouze u dodatků)

Po vyplnění je nutné údaje uložit.

K jedné zakázce je možné vytvořit více smluv (v případě rámcové smlouvy) nebo více dodatků. Další záznam se vytváří prostřednictvím tlačítka Nový záznam.

Snímek záložky Údaje o smlouvě/dodatku – informace k vyplnění o smlouvě

Profil objektu ^

Komunikace

Poznámky

Moje úkoly

Datová oblast žádosti ^

Identifikace projektu ^

Identifikace operace

Projekt

Popis projektu

Specifické cíle

Etapy projektu

Indikátory

Horizontální principy

Umístění

Subjekty ^

Subjekty projektu

Adresy subjektu

Osoby subjektu

Účty subjektu

Financování ^

Rozpočet základní

Přehled zdrojů financování

Finanční plán

Veřejné zakázky ^

Veřejné zakázky

Hodnocení a odvolání

Veřejné zakázky - etapy

Údaje o smlouvě/dodatku

Návrh/podnět na ÚOHS

Přílohy k VZ

ÚDAJE O SMLOUVĚ/DODATKU

PRÍSTUP K PROJEKTU
PLNĚ MOCI
VYMAZAT ŽÁDOST
KONTROLA
FINALIZACE
TISK

Veřejné zakázky

Zde přetáhnete hlavičku sloupce, podle kterého má být provedeno třídění

Pořadové číslo veřejné zakázky	Název veřejné zakázky	Stav veřejné zakázky
1	Nákup IT technologie	Zahájena

Export standardní

◀
▶
1
▶▶
 Položek na stránku 25
 Stránka 1 z 1, položky 1 až 1 z 1

Údaje o smlouvě / dodatku

Typ právního aktu	Pořadí dodatku	Datum podpisu dodatku	Datum podpisu smlouvy

Nenalezeny žádné záznamy k zobrazení

◀
▶
1
▶▶
 Položek na stránku 25
 Stránka 1 z 1, položky 0 až 0 z 0

Nový záznam
Smazat záznam
Uložit
Storno

TYP PRÁVNÍHO AKTU

Smlouva

Smlouva

DATUM PODPISU SMLOUVY	PŘEDPOKLÁDANÉ DATUM UKONČENÍ REALIZACE VEŘEJNÉ ZAKÁZKY	CENA VEŘEJNÉ ZAKÁZKY DLE SMLOUVY BEZ DPH	ČÁSTKA CENY VEŘEJNÉ ZAKÁZKY VÁŽÍCÍ SE K PROJEKTU BEZ DPH
<input type="text"/>	<input type="text"/>	<input type="text"/>	<input type="text"/>

Částka způsobilých výdajů z ceny veřejné zakázky		Částka nezpůsobilých výdajů z ceny veřejné zakázky	
BEZ DPH	S DPH	BEZ DPH	S DPH
<input type="text"/>	<input type="text"/>	<input type="text"/>	<input type="text"/>

DODAVATEL

6.2.22.1 Návrh/podnět na ÚOHS

Informace o návrhu/podnětu na ÚOHS může uživatel vložit v jakékoli fázi životního cyklu veřejné zakázky. Na záložce uživatel vybere ze seznamu příslušnou veřejnou zakázku (pokud je jich na žádosti/projektu více) a následně vloží informace, kterými v dané chvíli disponuje, zejména Datum doručení návrhu zadavateli, příp. později Rozhodnutí ÚOHS o návrhu, nebo Datum doručení podnětu k ÚOHS a Rozhodnutí ÚOHS o podnětu.

Snímek záložky Návrh/podnět na ÚOHS – část Návrh na ÚOHS

NÁVRH/PODNĚT NA ÚOHS

🔑 PŘÍSTUP K PROJEKTU ✉️ PLNÉ MOCI ✅ KONTROLA 🔒 FINALIZACE 🖨️ TISK

Veřejné zakázky

Zde přetáhnete hlavičku sloupce, podle kterého má být provedeno třídění

Pořadové číslo veřejné zakázky	Název veřejné zakázky	Stav veřejné zakázky
1		Zahájena

[Export standardní](#)

Položek na stránku 25 Stránka 1 z 1, položky 1 až 1 z 1

Návrh na ÚOHS

Datum doručení návrhu zadavateli	Jméno navrhovatele návrhu k ÚOHS	Rozhodnutí ÚOHS o návrhu
Nenalezeny žádné záznamy k zobrazení		

Položek na stránku 25 Stránka 1 z 1, položky 0 až 0 z 0

[Nový záznam](#) [Kopírovat záznam](#) [Smazat záznam](#) [Uložit](#) [Storno](#)

DATUM DORUČENÍ NÁVRHU ZADAVATELI <input type="text"/>	ROZHODNUTÍ ÚOHS O NÁVRHU <input type="text"/>	<input type="checkbox"/> Předběžné opatření IČO NAVRHOVATELE NÁVRHU K ÚOHS <input type="text"/>
JMÉNO NAVRHOVATELE NÁVRHU K ÚOHS <input type="text"/>		

Důsledky rozhodnutí ÚOHS o návrhu

Důsledky rozhodnutí ÚOHS o návrhu

Nenalezeny žádné záznamy k zobrazení

Položek na stránku 25 Stránka 1 z 1, položky 0 až 0 z 0

Snímek záložky Návrh/podnět na ÚOHS – část Podnět na ÚOHS

Podnět na ÚOHS

Datum doručení podnětu k ÚOHS	Rozhodnutí ÚOHS o podnětu
Nenalezeny žádné záznamy k zobrazení	

Položek na stránku 25 Stránka 1 z 1, položky 0 až 0 z 0

[Nový záznam](#) [Kopírovat záznam](#) [Smazat záznam](#) [Uložit](#) [Storno](#)

DATUM DORUČENÍ PODNĚTU K ÚOHS <input type="text"/>	ROZHODNUTÍ ÚOHS O PODNĚTU <input type="text"/>	<input type="checkbox"/> Předběžné opatření
<input type="checkbox"/> Zahájení správního řízení na základě podnětu z moci úřední		

Důsledky rozhodnutí ÚOHS

Důsledky rozhodnutí ÚOHS

Nenalezeny žádné záznamy k zobrazení

Položek na stránku 25 Stránka 1 z 1, položky 0 až 0 z 0

DŮSLEDKY ROZHODNUTÍ ÚOHS

6.2.22.2 Přílohy k VZ

Záložka Přílohy k VZ slouží k předání dokumentace k zakázce na ŘO ke kontrole.

Na záložce Přílohy k VZ vybere uživatel ze seznamu příslušnou veřejnou zakázku (pokud je jich na žádosti/projektu více) a následně k příslušné VZ vloží dokumenty, které mají být dle pravidel poskytnuty ke kontrole (více viz kap. 20.13 Obecné části pravidel pro žadatele a příjemce v rámci OPZ).

Kliknutím na tlačítko Připojit iniciuje výběr dokumentu (z dokumentů dostupných přes počítač). Stiskem ikony pečete je možné přílohu podepsat, ovšem předpokládá se, že příloha buď bude v návrhu (před jejím podepsáním na straně zadavatele – pak není relevantní žádný podpis, ani elektronický), nebo půjde o sken dokumentu opatřeného podpisy v listinné podobě (ani pro tento typ dokumentu není připojování elektronického podpisu přímo v IS KP14+ relevantní).

Vkládání více příloh k jedné zakázce se děje prostřednictvím tlačítka Nový záznam.

Technologie používaná pro IS KP14+ umožní vložit dokument o velikosti maximálně 100 MB.

Snímek záložky Přílohy k VZ

6.2.23 Záložka Čestná prohlášení

Okno zobrazuje nahoře všechna čestná prohlášení relevantní (aktuálně či v minulosti) pro žádost o podporu/projekt, v dolní části obrazovky je prostor, v němž uživatel edituje záznam, který si vybral k editaci z tabulky v horní části obrazovky. (Editace se omezuje na vyznačení souhlasu s textem prohlášení, textové pole s obsahem prohlášení nelze editovat.)

Žadatel musí formou čestného prohlášení v žádosti potvrdit následující:

Statutární orgán, resp. osoba oprávněná jednat za žadatele (dále jen „statutární orgán“) stvrzuje, že:

- žadatel/partner s finančním příspěvkem není v likvidaci ve smyslu zákona č. 89/2012, občanský zákoník, v úpadku, hrozícím úpadku či proti němu není vedeno insolvenční řízení ve smyslu zákona č. 182/2006 Sb., o úpadku a způsobech jeho řešení (insolvenční zákon);
- žadatel/partner s finančním příspěvkem nemá v evidenci daní zachyceny daňové nedoplatky nebo nemá nedoplatek na pojistném nebo na penále na veřejné zdravotní pojištění nebo na sociálním zabezpečení nebo příspěvku na státní politiku zaměstnanosti (*pozn.: za splněné podmínky bezdlužnosti se považuje, pokud bylo poplatníkovi (plátcí) daně povoleno posečkáni daně nebo placení daně ve splátkách dle § 156 zákona č. 280/2009 Sb., daňový řád, nebo placení pojistného a penále ve splátkách dle § 20a zákona č. 589/1992 Sb., o pojistném na sociálním zabezpečení a příspěvku na státní politiku zaměstnanosti*);
- na žadatele/partnera s finančním příspěvkem nebyl vydán inkasní příkaz po předcházejícím rozhodnutí Evropské komise prohlašujícím, že poskytnutá podpora je protiprávní a neslučitelná se společným trhem;
- žadateli/partnerovi s finančním příspěvkem nebyla v posledních třech letech pravomocně uložena pokuta za umožnění výkonu nelegální práce podle § 5 písm. e) bod 3 zákona č. 435/2004 Sb., o zaměstnanosti, ve znění pozdějších předpisů;
- proti statutárnímu orgánu žadatele/partnera s finančním příspěvkem nebo jakémukoli jeho členovi není zahájeno nebo vedeno trestní řízení a nebyl(i) odsouzen(i) pro trestný čin, jehož skutková podstata souvisela s předmětem činnosti organizace nebo pro trestný čin hospodářský nebo trestný čin proti majetku;
- na výdaje, u kterých se dle této žádosti o podporu předpokládá poskytnutí financování z příspěvku Unie nebo státního rozpočtu ČR, žadatel/partner s finančním příspěvkem nečerpá a nenárokuje prostředky z jiného finančního nástroje EU ani z jiných národních veřejných zdrojů;
- žadatel má zajištěny vlastní prostředky na realizaci projektu dle pravidel financování operačního programu (platí pouze v případě povinné finanční spoluúčasti);
- souhlasí s uchováním dat žádosti v monitorovacím systému;
- souhlasí se zařazením údajů o projektu a subjektů do jeho realizace zapojených v seznamu operací vedeném a zveřejňovaném na základě čl. 115 odst. 2 nařízení Evropského parlamentu a Rady (EU) č. 1303/2013;
- v žádosti o podporu nejsou uvedeny žádné citlivé osobní údaje, žádné skutečnosti zakládající obchodní tajemství ani informace chráněné autorským právem (*pozn.: citlivým údajem je osobní údaj vypovídající o národnostním, rasovém nebo etnickém původu, politických postojích, členství v odborových organizacích, náboženství a filozofickém přesvědčení, odsouzení za trestný čin, zdravotním stavu a sexuální životě subjektu údajů a genetický údaj subjektu údajů; citlivým údajem je také biometrický údaj, který umožňuje přímou identifikaci nebo autentizaci subjektu údajů (tedy např. fotografie)*);
- žadatel má aktivní datovou schránku a zavazuje se ji mít aktivní po celou dobu, po kterou bude u žádosti o podporu probíhat proces hodnocení a výběru, případně – pokud bude žádost podpořena – až do konečného finančního vypořádání projektu, kterým se rozumí veškeré vyrovnání závazků a pohledávek mezi ním a poskytovatelem podpory;
- souhlasí s provedením případné ex ante kontroly ze strany vyhlášovatele výzvy a bere na vědomí, že neumožnění takové kontroly je důvodem pro vyřazení žádosti z procesu hodnocení a výběru žádostí o podporu;
- se seznámil/a s obsahem žádosti;

- všechny informace v žádosti jsou pravdivé a úplné, a že si je vědom/a možných následků a sankcí, které vyplývají z uvedení nepravdivých nebo neúplných údajů.

Bez potvrzení tohoto čestného prohlášení není možné se o podporu z OPZ ucházet.

Čestné prohlášení figuruje v horní tabulce na záložce Čestná prohlášení. Žadatel na něj musí kliknout (tj. otevřít jej pro editaci) a v dolní části obrazovky **potvrdit, že s čestným prohlášením souhlasí** (zaškrtnutím checkboxu „Souhlasím s čestným prohlášením“).

Snímek se zobrazením záložky Čestná prohlášení

ČESTNÁ PROHLÁŠENÍ

Název čestného prohlášení	Popis	Kód	Souhlas
OPZ - čestné prohlášení v žádosti o podporu		OPZ_03	<input type="checkbox"/>

NÁZEV ČESTNÉHO PROHLÁŠENÍ
OPZ - čestné prohlášení v žádosti o podporu

TEXT ČESTNÉHO PROHLÁŠENÍ Otevřít v novém okně

Statutární orgán, resp. osoba oprávněná jednat za žadatele (dále jen "statutární orgán") stvrzuje, že:

- žadatel/partner s finančním příspěvkem není v likvidaci ve smyslu zákona č. 89/2012, občanský zákoník, v úpadku, hrozícím úpadku či proti němu není vedeno insolvenční řízení ve smyslu zákona č. 182/2006 Sb., o úpadku a způsobech jeho řešení (insolvenční zákon);
- žadatel/partner s finančním příspěvkem nemá v evidenci daní zachyceny daňové nedoplatky nebo nemá nedoplatek na pojistném nebo na penále na veřejné zdravotní pojištění nebo na sociálním zabezpečení nebo příspěvku na státní politiku zaměstnanosti (pozn.: za splnění podmínky bezdlužnosti se považuje, pokud bylo poplatníkovi (plátcí) daně povoleno posečkáání daně nebo placení daně ve splátkách dle § 156 zákona č. 280/2009 Sb., daňový řád, nebo placení pojistného a penále ve splátkách dle § 20a zákona č. 589/1992 Sb., o pojistném na sociálním zabezpečení a příspěvku na státní politiku zaměstnanosti);
- na žadatele/partnera s finančním příspěvkem nebyl vydán inkasní příkaz po předcházejícím rozhodnutí Evropské komise prohlašujícím, že poskytnutá podpora je protiprávní a neslučitelná se společným trhem;
- žadatel/partnerovi s finančním příspěvkem nebyla v posledních třech letech pravomocně uložena pokuta za umožnění výkonu nelegální práce podle § 5 písm. e) zákona č. 435/2004 Sb., o zaměstnanosti, ve z

Souhlas s čestným prohlášením Souhlasím s čestným prohlášením

6.2.24 Záložka Dokumenty

Okno zobrazuje nahoře všechny přílohy žádosti o podporu, které byly dosud na žádosti založeny, v dolní části obrazovky je prostor, v němž uživatel edituje záznam, který si vybral k editaci z tabulky v horní části obrazovky, nebo vkládá nový záznam.

Systém automaticky přílohy čísloje, uživatel každé příloze připojuje vlastní název. Pokud výzva k předkládání žádostí o podporu stanovila povinnost předložit spolu se žádostí o podporu nějaký dokument, pak je tato povinná příloha zařazena do číselníku v poli „Název předdefinovaného dokumentu“. Pokud se nejedná o povinnou přílohu, pak se toto pole ponechává prázdné.

Údaje o povinnosti přílohy jsou z výzvy k předkládání žádostí o podporu přenášeny do žádosti:

Snímek s vyznačením atributu „Povinný“ u přílohy žádosti

Povinná příloha

Povinný Doložený soubor

ODKAZ NA UMÍSTĚNÍ DOKUMENTU

POPIS DOKUMENTU 0/2000 Otevřít v novém okně

Do pole Odkaz na umístění dokumentu lze vyplnit URL odkaz. Využití tohoto mechanismu se v OPZ nepředpokládá, za předloženou přílohu se považuje pouze dokument, který je v IS KP14+ fyzicky nahrán.

V poli Popis dokumentu lze, pokud je to relevantní, doplnit další informace (nad rámec názvu přílohy), které jsou pro obsah přílohy vypovídající.

Přílohu jako takovou uživatel nahrává do IS KP14+ s využitím pole **Soubor** a tlačítka **Připojit**.

V horní přehledové tabulce se zobrazují povinné přílohy, tj. přílohy, které musí předložit každý žadatel o podporu v rámci dané výzvy.

Snímek se zobrazením záložky Dokumenty

Pořadí	Název dokumentu	Doložený soubor	Povinný	Soubor
1	Situační analýza, prostřednictvím které žadatel prokáže potřebnost a s...	<input type="checkbox"/>	<input checked="" type="checkbox"/>	

Export standardní

Položek na stránku 25 Stránka 1 z 1, položky 1 až 1 z 1

Nový záznam Smazat záznam Uložit Storno

POŘADÍ 1 NÁZEV DOKUMENTU Situační analýza, prostřednictvím které žadatel prokáže potřebnost a soulad projektu s aktuálními strategickými dokumenty, akčními plány, studiiemi či

ČÍSLO NÁZEV PŘEDDEFINOVANÉHO DOKUMENTU Situační analýza, prostřednictvím které žadatel prokáže potřebnost a soulad projektu s aktuálními strategickými ...

Povinný

ODKAZ NA UMÍSTĚNÍ DOKUMENTU

POPIS DOKUMENTU 29/2000 Otevřít v novém okně bez fyzického souboru (vzoru)

SOUBOR

Připojit

DATUM VLOŽENÍ 10. listopadu 2015

VERZE DOKUMENTU

Výběr předdefinované přílohy

Přiložení přílohy pomocí pole Připojit.

Podpis přílohy stiskem ikony pečete.

Pokyny pro vyplnění formuláře žádosti o podporu z OPZ

Přílohy, které jsou povinné pouze pro určitý typ žadatele/partnera, je nutné postupně vybrat přes výběr v poli **Název předdefinovaného dokumentu**. Uživatel zvolí pro zadání nové přílohy Nový záznam, vybere příslušnou přílohu v číselníku výběrového pole Název předdefinovaného dokumentu, vyplní vše potřebné, přiloží soubor dokumentu a uloží. Případné omezení příloh žádosti o podporu je uvedeno v textu výzvy.

Pokud je to v textu výzvy k předkládání žádostí o podporu vyžadováno, podpis dokumentu je třeba provést osobním kvalifikovaným elektronickým podpisem (stiskem pečete vedle položky Soubor - blíže k podepisování prostřednictvím kvalifikovaného elektronického podpisu viz kap. 7). Tlačítkem Uložit žadatel údaje uloží.

Technologie používaná pro IS KP14+ umožní vložit dokument o velikosti maximálně 100 MB.

DOBRÁ PRAXE

- **V rámci příloh je žádoucí nekopírovat texty ze žádosti, ale vkládat dokumenty, které rozšiřují určité části žádosti.**

7 Podpis a podání žádosti o podporu

Po vyplnění všech relevantních údajů a jejich kontrole provede uživatel finalizaci žádosti o podporu (viz kap. 5.6).

Po finalizaci žádosti o podporu dochází v levém menu formuláře žádosti o podporu k aktivaci záložky **Podpis žádosti**.

POZOR!

Upozorňujeme žadatele, aby si finalizaci, podpis a podání žádosti nenechávali na poslední chvíli. Mohou nastat technické problémy v IS KP14+, které zamezí včasnému podání žádosti o podporu, jak na straně IS KP14+, tak na straně žadatele (např. nepodporovaný internetový prohlížeč, nekompatibilní PC, neaktuální Silverlight pro podepisování, problémy s certifikátem pro podepisování apod.)

Pokud není dále uvedeno jinak, žádost může podepisovat pouze statutární zástupce subjektu žadatele (resp. v případě, že žadatelem je fyzická osoba, pak pouze tato fyzická osoba).

Technicky mohou žádost podepisovat pouze ti uživatelé IS KP14+, kteří mají pro danou žádost o podporu přidělenou **roli signatáře** (blíže viz kap. 5.1, kde je řešen přístup k žádosti/projektu). Pokud bylo v rámci datové oblasti **Přístup k projektu** více signatářů a je určeno pořadí, v jakém mají žádost o podporu podepisovat, musí podepisování proběhnout v souladu s těmito zadanými údaji. Role signatáře ovšem nemusí být vždy přidělena statutárnímu zástupci, pokud je k žádosti připojena plná moc (či vnitřní předpis subjektu žadatele, který opravňuje určitou osobu k vystupování za subjekt žadatele vůči ŘO); k tomuto tématu více viz kap. 5.2 **Plné moci**.

Snímek levého sloupce obrazovky s vyznačením sekce Podpis žádosti

Specifické cíle
Popis projektu
Indikátory
Horizontální principy
Klíčové aktivity
Cílová skupina
Umístění
Subjekty ^
Subjekty projektu
CZ NACE
Adresy subjektu
Osoby subjektu
Účty subjektu
Účetní období
Veřejná podpora
Financování ^
Rozpočet jednotkový
Přehled zdrojů financování
Finanční plán
Kategorie intervencí
Veřejné zakázky ^
Veřejné zakázky
Hodnocení a odvolání
Údaje o smlouvě/dodatku
Návrh/podnět na ÚOHS
Přílohy k VZ
Čestná prohlášení
Dokumenty
Podpis žádosti

Uživatel vstoupí na obrazovku Podpis žádosti. Podpis žádosti o podporu probíhá s využitím kvalifikovaného elektronického podpisu (typ: osobní kvalifikovaný certifikát).

Stiskem ikony pečetě se zobrazí tlačítko Vytvořit podpis.

Snímky obrazovky podpisu žádosti o podporu

PODPIS ŽÁDOSTI

PŘÍSTUP K PROJEKTU PLNÉ MOCI KOPÍROVAT ODVOLAT ŽÁDOST STORNO FINALIZACE TISK

Žádost o podporu se podepisuje elektronickým podpisem stiskem ikony pečetě.

PŘÍLOHA

 Tisková verze žádosti aXjU1P-0001.pdf

DATUM VYTVOŘENÍ DOKUMENTU 11. prosince 2016 19:06:17 SPRÁVCE PROJEKTU, KTERÝ DOKUMENT VYTVOŘIL OXISKP14

DATUM POSLEDNÍHO PODPISU DOKUMENTU

Žádost o podporu se podepisuje elektronickým podpisem stiskem ikony pečetě.

PŘÍLOHA

 Tisková verze žádosti aXjU1P-0001.pdf

DATUM VYTVOŘENÍ DOKUMENTU 11. prosince 2016 19:06:17 SPRÁVCE PROJEKTU, KTERÝ DOKUMENT VYTVOŘIL OXISKP14

DATUM POSLEDNÍHO PODPISU DOKUMENTU

Po stisku ikony pečetě se zobrazí okno, v němž uživatel vybere certifikát pro podepisování, kterým disponuje, a také určí cestu k tomuto svému certifikátu (uloženému v nějakém souboru pro aplikaci IS KP14+ dostupném). Stiskem tlačítka Vybrat a následným výběrem příslušného souboru, připojí uživatel certifikát pro podpis žádosti o podporu.

Snímek obrazovky se zobrazením dialogových oken relevantních během podepisování žádosti o podporu

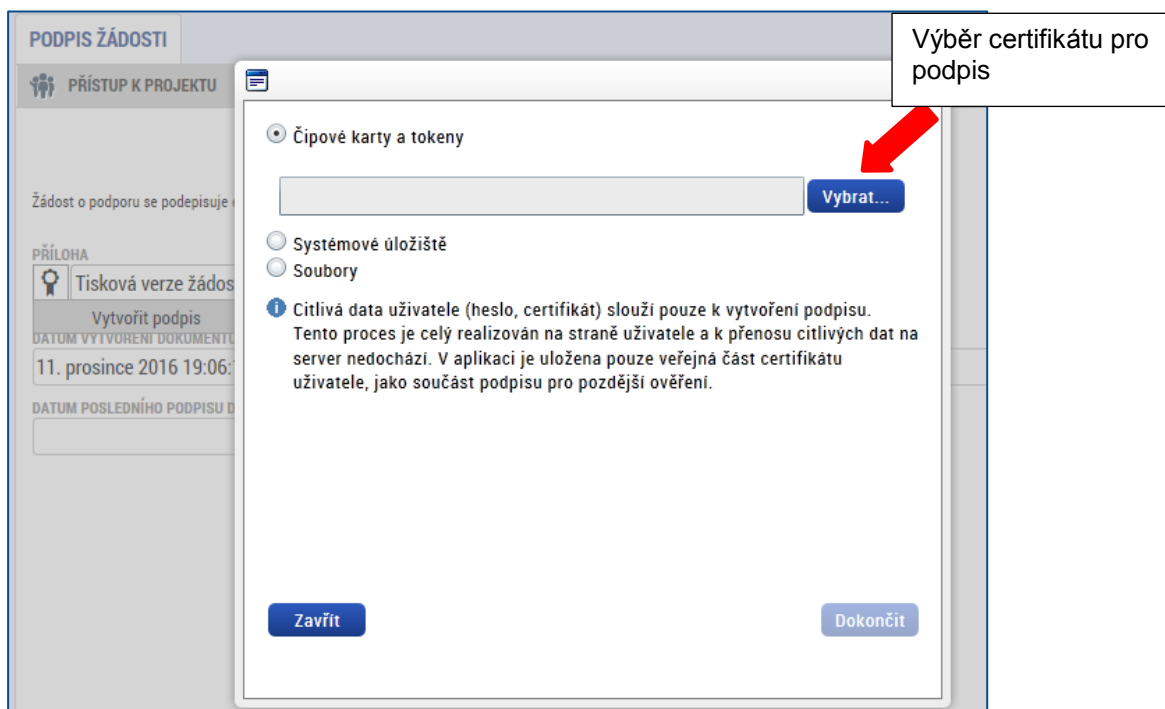

Po zvolení certifikátu (soubor s koncovkou .pfx) je uživatel vyzván k zadání hesla. Po jeho zadání zmáčkne žadatele tlačítko Dokončit, a pokud je všechno v pořádku, dojde k podepsání žádosti o podporu.

Snímek obrazovky se zobrazením identifikace certifikátu a zapsání hesla

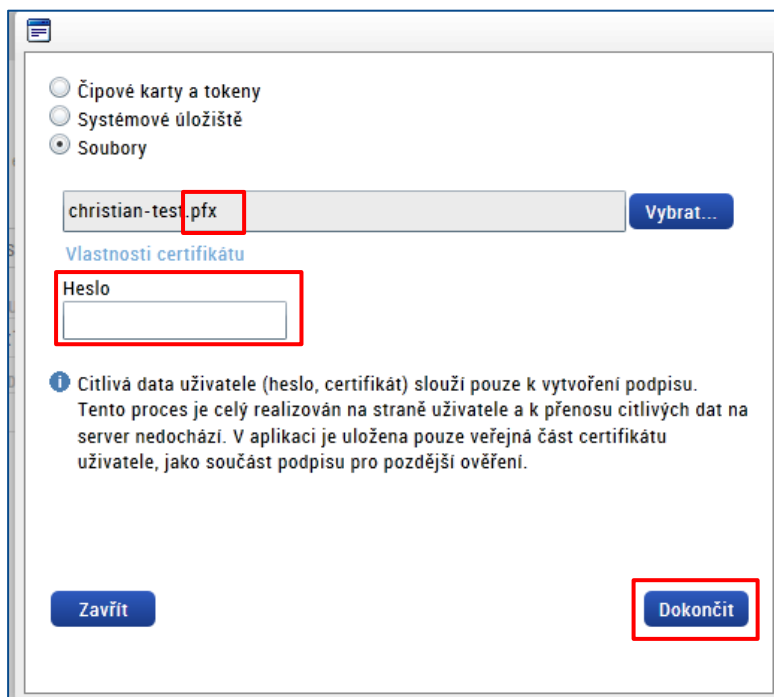

Po úspěšném ověření platnosti elektronického podpisu je zobrazena hláška o úspěšném podepsání žádosti. Žádost o podporu je nyní podepsána. Černá pečeť se změnila na

zelenou. **Žádost, která už byla opatřena podpisy všech signatářů, není možné žádným způsobem upravovat (tj. nelze využít storno finalizace).**

Snímek obrazovky úspěšného podepsání žádosti – zelená pečeť

 Tisková verze žádosti aXjU1P-0001.pdf	
DATUM VYTVOŘENÍ DOKUMENTU	SPRÁVCE PROJEKTU
11. prosince 2016 19:06:17	OXISKP14
DATUM POSLEDNÍHO PODPISU DOKUMENTU	
12. prosince 2016 13:27:33	

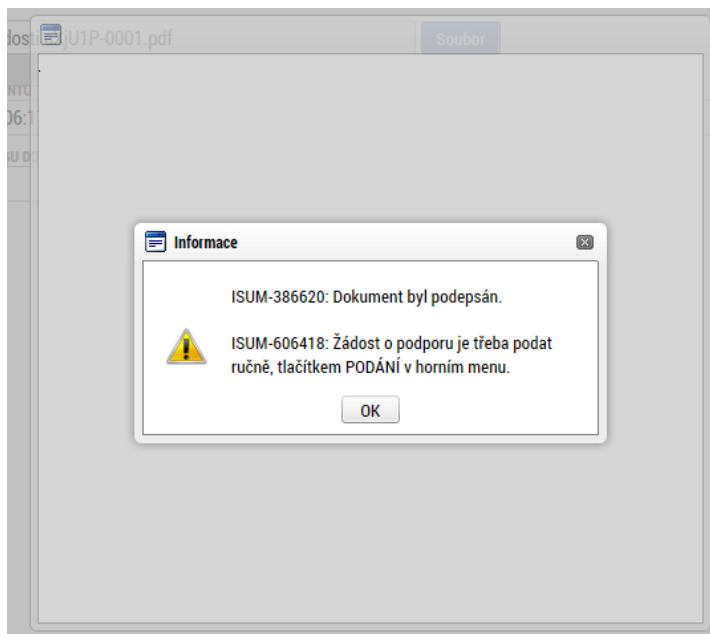

V závislosti na zvoleném typu podání pro tuto žádost o podporu na záložce Projekt probíhá podání buď a) **automaticky** (viz hláška o podepsaném dokumentu níže), kdy ho po podepsání žádosti provede systém a od žadatele nejsou již požadované žádné kroky, nebo b) v případě **ručního** typu podání je podání žádosti o podporu provedeno na základě aktivní volby uživatele. (V záhlaví žádosti o podporu se objeví nové tlačítko – Podání.)

Snímek obrazovky se zobrazením záložky Identifikace operace

ZKRÁCENÝ NÁZEV PROJEKTU Test výzvy 032		REGISTRAČNÍ ČÍSLO PROJEKTU []	
STAV Rozpracována		IDENTIFIKACE ŽÁDOSTI (HASH) 1KWhFP	VERZE []
PROCES []		Zobrazení stavů	
SPRÁVCE PŘÍSTUPŮ JZKOPJAN		Žádost o podporu DATUM ZALOŽENÍ 30. října 2015 22:44:16	
NAPOSLEDY ZMĚNIL JZKOPJAN		DATUM A ČAS POSLEDNÍ ZMĚNY 10. listopadu 2015 22:11:12	
DATUM ZALOŽENÍ 10. listopadu 2015 22:11:12		DATUM FINALIZACE []	
DATUM PODPISU []		DATUM PODÁNÍ []	
TYP PODÁNÍ Ruční			
ZPŮSOB JEDNÁNÍ Podepisuje jeden signatář			

Pokyny pro vyplnění formuláře žádosti o podporu z OPZ

Snímek obrazovky se zobrazením tlačítka Podání

Po stisku tlačítka Podání se objeví upozornění, zda žadatel chce pokračovat v procesu podání žádosti. Stiskem tlačítka Pokračovat akci potvrdí. Žádost je tímto podána.

Snímek obrazovky se zobrazením kontrolní hlášky před podáním žádosti o podporu

Snímek obrazovky s informací o úspěšném podání žádosti o podporu

Pokud v případě, kdy bylo zvoleno **ruční** podání, po finalizaci a podepsání žádosti signatářem uživatel podání (pomocí tlačítka Podání) neprovede, žádost není odeslána do systému vyhlašovatele výzvy. Po ukončení příjmu žádostí již není možné takovou žádost podat. Doporučujeme proto důkladnou kontrolu podání žádosti. Žadatel tak může učinit na záložce Identifikace operace.

Snímek obrazovky se zobrazením záložky Identifikace operace - Nepodaná žádost o podporu

IDENTIFIKACE OPERACE

[PŘÍSTUP K PROJEKTU](#)
[PLNÉ MOCI](#)
[KOPIROVAT](#)
[ODVOLAT ŽÁDOST](#)
[PODÁNÍ](#)
[TISK](#)

ŽÁDOST O PODPORU JE TŘEBA PODAT RUČNĚ, TLAČÍTKEM "PODÁNÍ" V HORNÍM MENU.

ZKRÁCENÝ NÁZEV PROJEKTU
Kopie: Test č. 061 (testování vytvoření kopie)

REGISTRAČNÍ ČÍSLO PROJEKTU

STAV
Podepsání signatářů v ISKP

IDENTIFIKACE ŽÁDOSTI (HASH) VERZE
aXjU1P

PROCES

Žádost o podporu

DATUM ZALOŽENÍ DATUM FINALIZACE
3. listopadu 2016 11. prosince 2016 19:05:43

DATUM PODPISU DATUM PODÁNÍ AKTUÁLNÍ VERZE ŽÁDOSTI
12. prosince 2016

SPRÁVCE PŘÍSTUPŮ
OXISKP14

DATUM A ČAS POSLEDNÍ ZMĚNY
12. prosince 2016 13:27:35

NAPOSLEDY ZMĚNIL
OXISKP14

TYP PODÁNÍ
Ruční

IDENTIFIKACE ZDROJOVÉHO PROJEKTU
5tiCRP

ZPŮSOB JEDNÁNÍ
Podepisuje jeden signatář

V přehledu žádostí/projektů je žádost, která byla finalizována a podepsána, ve stavu Podepsána, což ovšem neznačí, že byla předložena (podána).

Snímek obrazovky se zobrazením přehledu žádostí/projektů (k dispozici jako Moje projekty)

Moje projekty

Identifikace žádosti (Hash)	Název projektu CZ	Zkrácený název projektu	Registrační číslo projektu	Kolo žádosti	Název stavu	Proces
1KWhFP	Test výzvy 032	Test výzvy 032		Žádost o podporu	Podepsána	
1lgEVP		Inkluze Kojetín		Žádost o podporu	Rozpracována	
1lgGQP		Inkluze Němčice		Žádost o podporu	Rozpracována	
1lgHSP		Inkluze Píerov		Žádost o podporu	Rozpracována	
107CaD	líbeňská LeSt služba péče o děti	Kopie líbeňská LeSt služba péče o děti		Žádost o podporu	Rozpracována	

Snímek obrazovky se zobrazením záložky Identifikace operace - Podaná žádost o podporu

IDENTIFIKACE OPERACE

[PŘÍSTUP K PROJEKTU](#)
[PLNÉ MOCI](#)
[ZRUŠENÍ SDÍLENÍ](#)
[KOPIROVAT](#)
[TISK](#)

ZKRÁCENÝ NÁZEV PROJEKTU
Život bez hranic

REGISTRAČNÍ ČÍSLO PROJEKTU
CZ.03.3.48/0.0/0.0/15_032/0000631

STAV
Žádost o podporu zaregistrována

IDENTIFIKACE ŽÁDOSTI (HASH) VERZE
1CiDiP 0001

PROCES
Zaregistrování žádosti o podporu [Zobrazení stavů](#)

Žádost o podporu

DATUM ZALOŽENÍ DATUM FINALIZACE
20. října 2015 13:06:38 30. října 2015 12:04:57

DATUM PODPISU DATUM PODÁNÍ
30. října 2015 12:06:05 30. října 2015 12:06:05

SPRÁVCE PŘÍSTUPŮ
LWBRUVLA

DATUM A ČAS POSLEDNÍ ZMĚNY
30. října 2015 12:05:38

NAPOSLEDY ZMĚNIL
LWBRUVLA

Podaná žádost je vzápětí poté, co byla skutečně přeložena (podána) ve stavu Žádost o podporu zaregistrována.

Pokyny pro vyplnění formuláře žádosti o podporu z OPZ

Číslo vydání: A6

Datum vydání: 24. 5. 2017

Strana: 122 z 125

8 Odvolání žádosti

Po podání žádosti o podporu z IS KP14+ do CSSF se v horní ovládací liště žádosti zobrazí tlačítko **X ODVOLAT ŽÁDOST**.

Toto tlačítko žadatel použije pouze v případě, že se rozhodne odvolat podanou žádost. Systém žadatele upozorní na to, že **touto volbou bude žádost nevratně vyřazena z procesu hodnocení**. Pokud se žadatel spletl a nechce pokračovat v odvolání žádosti, zmáčkne tlačítko Zrušit. Po stisknutí OK není možno žádost vrátit zpět do procesu hodnocení. (POZOR! Nezaměňovat toto tlačítko se Stornem finalizace.)

Pokud se žadatel rozhodne kliknout na OK, systém ho vyzve vyplnit **Důvod odvolání žádosti o podporu**. Vyplní příslušné textové pole a zmáčkne tlačítko Odvolat žádost.

POZOR!

Tato změna je nevratná.

Pokyny pro vyplnění formuláře žádosti o podporu z OPZ

Číslo vydání: A6

Datum vydání: 24. 5. 2017

Strana: 123 z 125

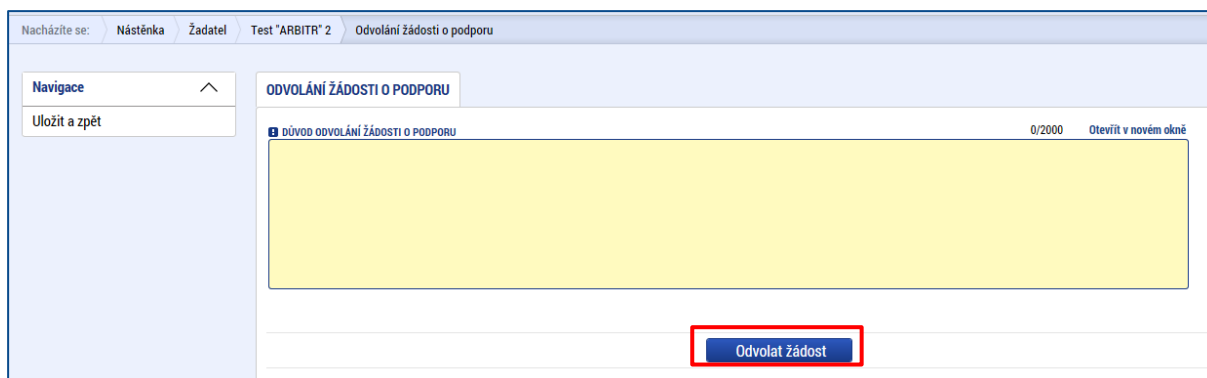

IS KP14+ opět žadatele upozorňuje, že pokud bude odvolání potvrzeno, bude změna nevratná.

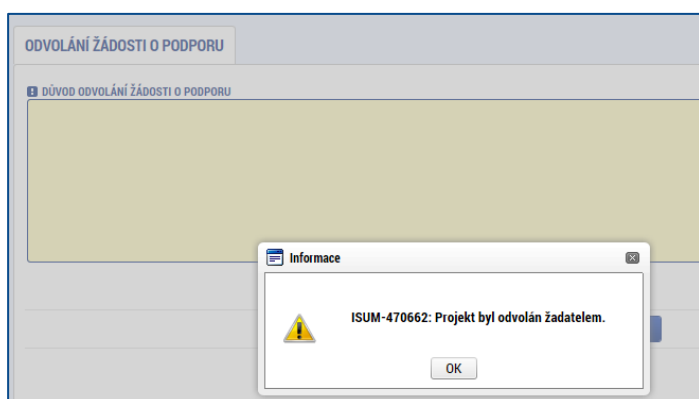
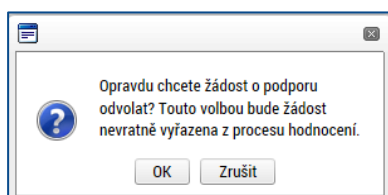

Tlačítko pro odvolání žádosti není aktivní pro všechny uživatele s přístupem na projekt. Odvolání se podaří provést pouze uživateli, který je na projektu evidovaný jako signatář, nebo je správcem přístupů k danému projektu.

9 Informace o postupu hodnocení dostupné v IS KP14+

V návaznosti na to, že ŘO změní po dokončení vymezení fáze hodnocení žádosti o podporu stav této žádosti (např. na „Žádost splnila formální náležitosti a podmínky přijatelnosti“) se v IS KP14+ zpřístupní detail dané fáze hodnocení přímo v detailu žádosti v IS KP14+, a to na záložce Hodnocení.

Snímek obrazovky se zobrazením záložky Identifikace operace – záložka Hodnocení

- ZKRACENÝ NÁZEV PROJEKTU:** Test "ARBITR" 14
- REGISTRAČNÍ ČÍSLO PROJEKTU:** CZ.03.2.60/0.0/0.0/16_077/0000296
- STAV:** Žádost o podporu nespĺnila podmínky věcného hodnocení / analýzy rizik
- IDENTIFIKACE ŽÁDOSTI (HASH):** 0V1j4P
- VERZE:** 0001
- PRŮBĚH:** Věcné hodnocení / posouzení analýzy rizik (with a 'Zobrazení stavů' button)
- SPRÁVCE PŘÍSTUPŮ:** CNKOPJAN
- NAPOSLEDY ZMĚNIL:** SKOLO2
- DATUM A ČAS POSLEDNÍ ZMĚNY:** 15. února 2016 17:02:36
- TYP PODÁNÍ:** Automatické
- IDENTIFIKACE ZDROJOVÉHO PROJEKTU:** CZ.03.2.60/0.0/0.0/16_077/0000253
- ZPŮSOB JEDNÁNÍ:** Podepisuje jeden signatář

The right-hand sidebar contains a 'Žádost o podporu' (Request for support) section with the following dates:

- DATUM ZALOŽENÍ:** 15. února 2016 14:24:50
- DATUM FINALIZACE:** 15. února 2016 14:33:42
- DATUM PODPISU:** 15. února 2016 14:35:02
- DATUM PODÁNÍ AKTUÁLNÍ VERZE ŽÁDOSTI:** 15. února 2016 14:35:02
- DATUM PRVNÍHO PODÁNÍ:** (empty field)

A 'Verze' (Version) button is located at the bottom of the sidebar.

Pokud je výsledek dané fáze hodnocení či výběru negativní, má žadatel možnost požádat o přezkum tohoto výsledku. Přesnější informace jsou uvedeny ve vyznění o výsledku dané fáze hodnocení či výběru, které je žadateli zasíláno, a také v Obecné části pravidel pro žadatele a příjemce v rámci OPZ. Návod, jak v IS KP14+ postupovat, když chcete využít opravných prostředků, naleznete v samostatném dokumentu zpracovaném ŘO, který je k dispozici na <http://www.esfcr.cz/file/9921/>.